

CLIPPING DIGITAL

15/06/2020



**Departamento de Edificações e Estradas de Rodagem de
Minas Gerais – DER-MG**

Fontes de consulta: *Impressos* - [Estado de Minas](#), [Hoje em Dia](#), [O Tempo](#), [Minas Gerais](#), [Diário do Comércio](#), Folha de São Paulo, Correio Braziliense e Ideia Fixa.

Rádios e TVs - Circuito Integrado

Revistas – [Encontro](#), [Viver](#) e [Mercado Comum](#)

Jornais Interior – Folha da Manhã, Jornal Cultura & Comércio, Ideia Fixa e Rede Clipping

ESTADO DE MINAS

www.em.com.br

BELO HORIZONTE, SEGUNDA-FEIRA, 15 DE JUNHO DE 2020

● MG: R\$ 2,50 ● NÚMERO 28.376 ● FECHAMENTO DA EDIÇÃO: 22H30



COVID-19

“Tem hospital de campanha perto de você, hospital público, arranja uma maneira de entrar e filmar. Muita gente está fazendo isso e mais gente tem que fazer para mostrar se os leitos estão ocupados ou não, se os gastos são compatíveis ou não. Isso nos ajuda”

■ PRESIDENTE JAIR BOLSONARO, QUINTA-FEIRA, 11 DE JUNHO DE 2020



MAIS PRESSÃO SOBRE OS PROFISSIONAIS DE SAÚDE

Invasões de hospitais e ameaças aumentam a tensão entre médicos e enfermeiros. PGR pede apuração dos casos que ocorreram em quatro estados e no Distrito Federal, alguns com parlamentares envolvidos

O Brasil chegou ontem à marca de 867.624 casos registrados de pessoas com coronavírus, com 43.332 mortes. Não bastasse todo o esforço e o estresse natural no trabalho para atender a população doente, profissionais da saúde agora também têm de lidar com a falta de respeito de pessoas que se sentem no direito de invadir hospitais e ameaçar funcionários. Essa prática irresponsável começou a ser verificada após pedido feito pelo presidente Jair Bolsonaro para que seus seguidores filmassem as alas de leitos dos hospitais. Depois disso, houve problemas no Rio, em São Paulo, em Serra (ES), em Fortaleza e no Distrito Federal, alguns com participação de parlamentares.

“É vergonhoso – para não dizer ridículo – que agentes públicos se prestem a alimentar teorias da conspiração, colocando em risco a saúde pública”

■ Gilmar Mendes, ministro do STF

O Procurador-geral da República, Augusto Aras, pediu aos Ministérios Públicos estaduais que investiguem as invasões e ameaças, mas não acha que seja o caso de apurar responsabilização do presidente. Opinião contrária tem o ministro Gilmar Mendes, do STF: “Invadir hospitais é crime – estimular também”. O presidente do Sindicato dos Médicos de São Paulo, Eder Gatti Fernandes, também criticou a postura de Bolsonaro e falou sobre a luta diária contra o vírus, que já matou mais de 300 profissionais da saúde, homenageados ontem pelo Estado de Minas com um caderno especial, que repercutiu muito nas redes sociais. PÁGINAS 3, 4, 8 E 9

ATAQUES AO STF ACIRRAM CRISE ENTRE PODERES

GRUPO BOLSONARISTA SOUVO FOGOS DE ARTIFÍCIO EM DIREÇÃO AO PRÉDIO DA CORTE. TOFFOLI REAGIU, DIZENDO QUE ESSES ATOS TÊM SIDO FEITOS POR UMA MINORIA DA POPULAÇÃO E POR INTEGRANTES DO PRÓPRIO ESTADO, APESAR DA TENTATIVA DE DIÁLOGO. EX-PRESIDENTES DA REPÚBLICA SE SOLIDARIZARAM, MAS O MINISTRO DA JUSTIÇA PEDIU ‘RESPEITO AO POVO’

PÁGINA 2

Crédito ainda longe das pequenas empresas

As altas taxas de juros e as garantias exigidas pelos bancos continuam barando o acesso ao crédito para micro e pequenas empresários no Brasil, que lutam para manter os negócios em meio à pandemia. E a dificuldade é encontrada tanto nos bancos privados quanto nos públicos. PÁGINA 11

EM CULTURA

Hora de silêncio e reza

É dessa forma que a cantora paulista Fabiana Cozza analisa o atual período de isolamento social. Mas foi saltando a voz que ela gravou *Senhora Negra*, música do mineiro Sérgio Pererê, cujo single será lançado na sexta-feira. CAPA

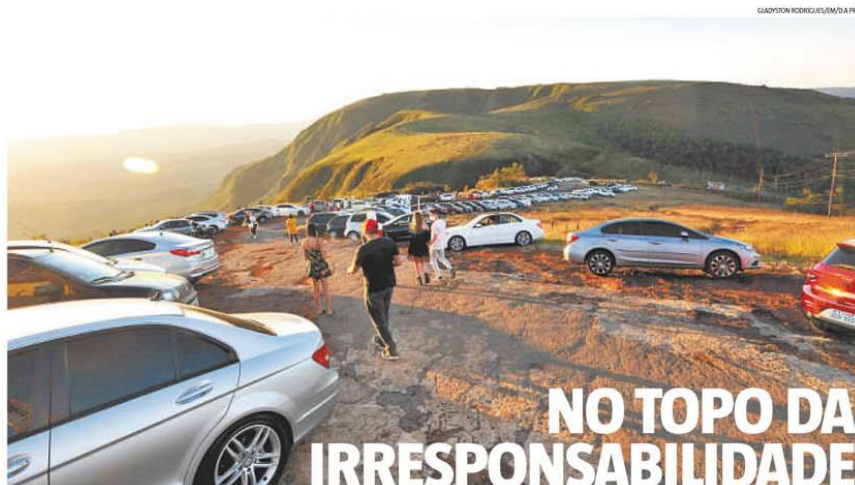

Nem as 475 mortes pela COVID-19 em Minas estão servindo de alerta para parte da população. A reportagem do Estado de Minas flagrou grupos que têm se arriscado e desrespeitado as regras sanitárias impostas pelos prefeitos, ao fazer caminhadas por trilhas entre Nova Lima e Belo Horizonte. No final de semana, a situação piora ainda mais. No Topo do Mundo, famoso mirante que pertence a Brumadinho, centenas de pessoas se aglomeraram ontem para ver o pôr do sol (foto), poucas usando máscara. O problema é que a Justiça suspendeu o decreto que proíbe o acesso ao local, tornando inútil qualquer tipo de fiscalização pelo município. PÁGINA 14



Assinaturas e serviço de atendimento: Belo Horizonte: (31) 3263-5800
Assinatura Uai: 0800 031 5000 ● Baixe o aplicativo Estado de Minas na Google Play ou Apple Store.

WhatsApp: (31) 99402-0234

DIÁRIOS ASSOCIADOS DA

Live do Tempo. Entrevistado de hoje é Cícero Hegg, do sindicato de laticínios. **Página 10**

O TEMPO

R\$ 2,00 (outros Estados R\$ 3,00) - www.otempo.com.br - Belo Horizonte - Ano 24 - Número 8584 - Segunda-feira, 15/6/2020

SUPER.FC



PEDRE PHILIPPE MARCOLI / AFP

INTERESSA

O drama dos idosos que, isolados, lutam contra a saudade.

Página 13

TELEVISÃO

Português Paulo Rocha conta como é estar nas três novelas da Globo.

Página 17

MINEIRO

Galo traz atacante Keno, e Cruzeiro sofre com desfalques por Covid-19.

Páginas 21 e 22

ESPAÑHOL

Na vitória do Real Madrid, teve gol e protesto de Marcelo.

Página 23

CORONAVÍRUS > PANDEMIA



A volta do drive-in

COM CINEMAS FECHADOS, CINEART EXIBE FILMES PARA ASSISTIR DO CARRO. **Página 9**

CRISTIANE MATOS

Uma em cada quatro lojas não deve reabrir

Estimativa é da CDL-BH; entre bares e restaurantes, índice pode chegar a 40%, com 60 mil pessoas demitidas

■ O fechamento de estabelecimentos comerciais por causa da pandemia vai significar o encerramento definitivo da atividade para até 40% dos pequenos e médios negócios, segundo projeções da Câmara de Dirigentes Lojistas de Belo Horizonte (CDL-BH) e do Sindicato de Associação Brasileira de Bares e Restaurantes (Abrasel-MG). De acordo com a Abrasel,

já são 5.500 unidades que fecharam de vez e mais de 35 mil pessoas demitidas na região metropolitana de Belo Horizonte nos últimos meses. Esse número pode aumentar para 60 mil empregos perdidos até o final deste mês, segundo o presidente da entidade, Paulo Solmucci, se a Prefeitura de Belo Horizonte não autorizar a reabertura das empresas na próxima semana. **Página 11**



FLAVIO TAVARES

Na rua, mas com dignidade

POPULAÇÃO SEM CASA APROVA AJUDA COM ALIMENTAÇÃO E HIGIENE PESSOAL NA SERRARIA.

Página 7

Mobilização

Manifestações contra e a favor do governo têm público menor

■ O frio espantou o ânimo dos ativistas que defendem ou criticam o governo Bolsonaro em SP. Em Brasília, STF foi alvo de fogos de artifício. **Página 4**

Barroso

TSE cogita adiar eleições municipais para novembro

■ O presidente do tribunal, Luís Barroso, consultou infectologistas e defende adiamento. Alteração na data depende do Congresso. **Página 5**

COLONISTA

VITTORIO MEDIOLI
Parada dura

Página 2

Betim

FISCALIZAÇÃO FECHA 263 ESTABELECIMENTOS EM QUATRO DIAS.

Página 9

Internação

SETE EM CADA DEZ LEITOS DE UTI ESTÃO OCUPADOS EM MINAS GERAIS.

Página 6

Saque do FGTS

CONFIRMA PROGRAMAÇÃO DA NOVA RODADA DE RETIRADA DO FUNDO.

Página 7

HOJE EM DIA

HOJEEMDIA.COM.BR - ANO XXXII - Nº 11.328
 ASSINATURA/RELAÇIONAMENTO COM O ASSINANTE: (31) 3236-8000 - HOJEEMDIA.COM.BR/ASSINE
 WHATSAPP: (31) 90497-0510 - E-MAIL: ATENDIMENTO@HOJEEMDIA.COM.BR

FIQUE POR DENTRO COM TODOS OS CANAIS DO HOJE EM DIA

- ON-LINE
- HOJEEMDIA.COM.BR
- FACEBOOK.COM/JORNALHOJEEMDIA
- INSTAGRAM @JORNALHOJEEMDIA
- TWITTER @JORNALHOJEEMDIA
- WHATSAPP - 31.98372-1031

15°C A 23°C
 MUITAS NUVENS.



SEGUNDA
 BELLO HORIZONTE, MG



Referência em crítica teatral, a diretora Daniele Avila Small diz que o público pode, sim, ter uma experiência satisfatória com espetáculos vistos pela internet. **PÁGINA DOIS**

CORONAVÍRUS JÁ MATOU MAIS QUE AEDES AEGYPTI EM 4 ANOS

Três meses após a Covid chegar a Minas, número de mortes é quase o dobro dos 242 óbitos por dengue, chikungunya e zika no Estado desde 2017. Facilidade

de transmissão do coronavírus, quadro grave de boa parte dos pacientes, falta de imunidade da população e de protocolos para guiar médicos no tratamento

ajudam a explicar a letalidade. Para qualquer uma das enfermidades, porém, o alerta é o mesmo: a população precisa se cuidar para evitar o contágio. **HORIZONTES - P.10**

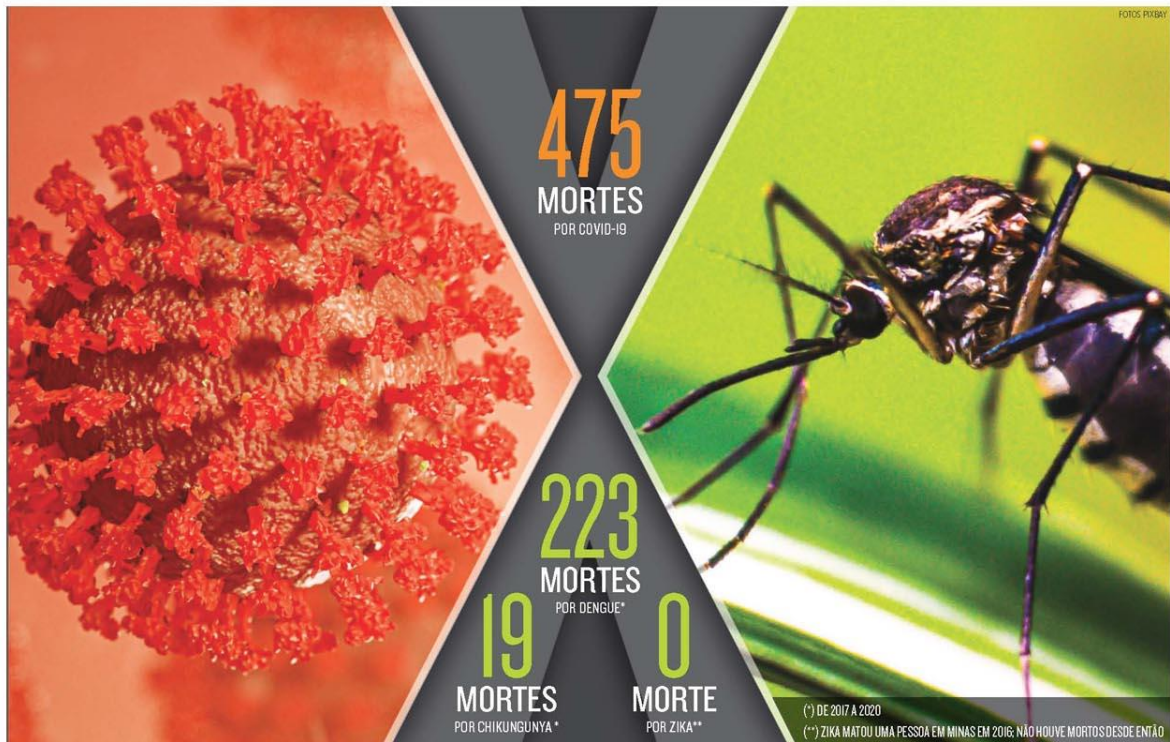

PANDEMIA FAZ CRESCER 'CALOTE' EM CONDOMÍNIOS

Problema é maior nos conjuntos comerciais e nos residenciais para as classes "C" e "D", duramente atingidas pela queda da renda e o desemprego. Administradoras estão reforçando equipes de cobrança. Vida pode levar imóvel a leilão. **PRIMEIRO PLANO - P.4 E 5**

ESGOTO APONTA AVANÇO DO CORONAVÍRUS

Feita pela UFMG, análise de resíduos mostra que 23 mil pessoas que usam os sistemas de esgoto das bacias do Onça e do Arrudas podem ter sido infectadas. Só na primeira área, que abrange BH e Contagem, 100% das amostras coletadas estavam contaminadas.

MARCA DA RIVALIDADE FORA DA TEMPORADA 2020

No aniversário do primeiro Atlético x Cruzeiro pela Série A por pontos corridos, o Hoje em Dia mostra que será apenas a terceira vez, nos últimos 35 anos, que o clássico não será disputado no Brasileiro. O motivo é o rebaixamento celeste. **ESPORTES - P.11**

O ESTADO DE S. PAULO



Segunda-feira 15 DE JUNHO DE 2020 R\$ 5,00 ANO 141 Nº 46262

estadão.com.br

Secretário do Tesouro sai e equipe de Guedes tem 1ª grande perda

Considerado 'guardião' dos cofres do governo, Mansueto Almeida fica até agosto

O secretário do Tesouro Nacional, Mansueto Almeida, comunicou ao ministro Paulo Guedes (Economia) que vai deixar o governo e confirmou ao Estado que sua saída ocorrerá até agosto. Essa é a primeira baixa importante na equipe econômica do atual gestão. No cargo desde abril de 2018, ainda no governo de Michel Temer, ele discute com Guedes e com o secretário especial de Fa-

66 O futuro não está dado. É fundamental aprovar as reformas na janela de juros baixos. MANSUETO ALMEIDA

zenda, Waldery Rodrigues, um nome para ocupar o cargo, cuja missão é controlar o caixa federal. O atual secretário

do Tesouro é considerado "guardião" dos cofres do governo e fiador do processo de ajuste das contas públicas. Rumores de sua saída sempre geraram preocupação no mercado financeiro com a continuidade dessa agenda. "O fiador do ajuste é Paulo Guedes", afirmou. "Muito do ajuste fiscal vai depender do que a gente fizer nos próximos dois anos." **ECONOMIA/PÁGS. B1 e B3**

Toffoli diz que Supremo não se sujeitará a ameaças

Horas depois de manifestantes bolsonaristas dispararem fogos de artifício na direção do Supremo Tribunal Federal, o presidente da Corte, ministro Dias Toffoli, divulgou nota na qual afirma que o STF "jamais se sujeitará a nenhum tipo de ameaça". Um suspeito do ataque foi preso. O MPF determinou a abertura de inquérito policial para investigar o caso. **POLÍTICA/PÁG. A5**

66 Weintraub repete 'vagabundos' Ministro da Educação desrespeita decreto do governo do DF, vai a ato de bolsonaristas e, em discurso, volta a citar "vagabundos". **PÁG. A5**

Gilmar e Aras reagem à ideia de invasão a hospitais

O ministro do STF Gilmar Mendes disse que o pedido de Jair Bolsonaro para a população invadir hospitais era "vergonhoso" e deveria ser investigado. Em live, o presidente disse que era preciso mostrar se os leitos estão ocupados. Carlos Bolsonaro defendeu o pai nas redes sociais. O procurador-geral da República, Augusto Aras, pediu investigação de invasões. **METRÓPOLE/PÁG. A10**

66 Invadir hospitais é crime, estimular também. O Ministério Público deve atuar imediatamente. GILMAR MENDES, MINISTRO DO STF

Avenida Paulista de todas as cores

Em plena noite paulistana, o céu nas imediações da Avenida Paulista é iluminado por um arco-íris. A intervenção, batizada de Global Rainbow e assinada pela porto-riquenha Yvette Mattern, faz parte das celebrações da Parada do Orgulho LGBTQIA+, que, pela primeira vez em 24 anos, ocorre de forma virtual por causa da covid-19. Com alcance de 60 quilômetros, os fechos de luz ficaram visíveis das 19h às 22h. **METRÓPOLE/PÁG. A11**



Mortes em ações da PM batem recorde

Mesmo com redução drástica do número de assaltos em São Paulo durante a quarentena, as mortes em ações da Polícia Militar atingiram em abril o maior índice desde 2001. Foram 116 mortos, um a cada seis horas. Para especialistas, a violência policial pode aumentar com

ruas vazias. "A falta de controle faz com que policiais se sintam livres para fazer uso da força", diz Samira Bueno, do Fórum de Segurança Pública. O governo do Estado diz que "trabalha para reduzir os casos de morte" nas ações. **METRÓPOLE/PÁG. A8**

Seis pessoas morrem em casa por dia

Desde o início da pandemia, houve 6,1 mortes em domicílio por dia, em média, por suspeita ou com confirmação de covid-19 na capital. São ao menos 409 pessoas, na maioria, idosos, segundo dados da Secretaria Municipal de Saúde. É mais do que o dobro da média de mortes

diárias em domicílio por problemas respiratórios em cinco anos anteriores, segundo levantamento do Estadão. Em geral, elas acontecem na periferia, entre a população mais pobre que não tem acesso a um médico ou encontra o serviço de saúde já saturado. **METRÓPOLE/PÁG. A9**

Brasil chega a 43 mil mortos por covid-19

Com isolamento em queda e 70% das UTIs ocupadas, o Estado de São Paulo chegou aos 10,6 mil mortos. No Brasil, foram 598 mortes em 24 horas, totalizando 43.389, segundo consórcio da imprensa. **METRÓPOLE/PÁG. A10**

Encontro online
5º BRAZIL FORUM UK COMEÇA HOJE
O evento promovido por estudantes do País no Reino Unido terá entrevistas com os ex-presidentes Fernando Henrique Cardoso, às 17h, e Dilma Rousseff, às 18h. A transmissão é exclusiva pelo Estadão. **POLÍTICA/PÁG. A8**

Diretórios de partidos não explicam gastos
POLÍTICA/PÁG. A4

Frio em SP esvazia atos contra Bolsonaro
POLÍTICA/PÁG. A6

MISTO
FSC C113259



O TURISMO DEPOIS DA PANDEMIA

Nos próximos meses, os grandes roteiros devem sair de cena para dar lugar às

'ACHO QUE SAIREMOS PIOR DISSO'
Fábio Porchat fala do novo normal, de política e do sucesso de suas

VER NÃO É IGUAL A ENXERGAR
A historiadora Lília Schwarcz diz que só haverá democracia se não houver

Daniel Martins de Barros
Ainda veremos mais reviravoltas na pandemia. Melhor viver num mundo em que um conhecimento substitui o outro. **METRÓPOLE/PÁG. A10**

Moisés Naim
Carros e buscas na internet mostram que surto surgiu em Wuhan meses antes da China informar ao mundo. **INTERNACIONAL/PÁG. A7**

NOTAS & INFORMAÇÕES
As ondas e a credibilidade
Pode ser forte, agora, a tentação de confundir questões sociais e preocupações fiscais. Se isso ocorrer, os pobres poderão sair perdendo. **PÁG. A3**
Os danos colaterais da covid-19
Turbulência nas rotinas sanitárias impacta imunização e tratamento de outras doenças. **PÁG. A3**

FOLHA DE S.PAULO

DESDE 1921 ★★☆☆ UM JORNAL A SERVIÇO DO BRASIL

ANO 100 ★ Nº 33.311

SEGUNDA-FEIRA, 15 DE JUNHO DE 2020

R\$ 5,00



Marcelo Rocha / FolhaPress

FRIO ESVAZIA PROTESTOS CONTRA E A FAVOR DE BOLSONARO EM SP

Cerca de mil manifestantes protestaram ontem contra o racismo e o governo Jair Bolsonaro na avenida Paulista, enquanto cem apoiadores do presidente ocuparam o viaduto do Chá Poder AS

Sem auxílio, sete milhões correm risco de pobreza

Sete milhões de brasileiros podem ser empurrados para a pobreza se os mecanismos de transferência de renda emergencial não atingirem os mais vulneráveis ou forem suspensos antes do fim da pandemia do novo coronavírus.

O diagnóstico é do Banco Mundial, que também já projeta uma contração da economia brasileira de 8% neste ano. Mercado A12

Folhainvest A14
Nem os fundos de renda fixa escapam de grande oscilação na crise da Covid-19

Esporte B7
Por Paraolimpíada, judoca cega faz de corredor do prédio onde mora tatame

Mpme A16
Feiras de negócios migram para o virtual e buscam recriar interação

STF jamais se sujeitará, diz Toffoli após ataque à corte

Presidente do Supremo vê atos antidemocráticos estimulados pelo 'próprio Estado'

O presidente do STF (Supremo Tribunal Federal), Dias Toffoli, afirmou ontem que a corte "jamais" se sujeitará a nenhum tipo de ameaça, "seja velada, indireta ou direta". A manifestação ocorreu após grupo lançar fogos de artifício contra o prédio da corte na noite de sábado (13).

Toffoli declarou em nota que o ato "simboliza um ataque a todas as instituições democraticamente constituídas". "Financiadas ilegalmente, essas atitudes têm sido reiteradas e estimuladas por uma minoria da população e por integrantes do próprio Estado", escreveu.

A referência ao governo é endereçada a Abraham Weintraub. Ontem, o ministro da Educação se reuniu com bolsonaristas que integravam acampamento na Esplanada desmontado pela polícia no sábado e voltou a falar de "vagabundos" como já chamou os ministros.

O MPF (Ministério Público Federal) determinou abertura de inquérito policial. O ministro da Justiça, André Mendonça, disse que o país vive "tempos difíceis". Poder A4

Ministros e governo do DF suspeitam de inação da PM em ataque à corte AS

Mansueto, do Tesouro, decide deixar o governo

O secretário do Tesouro Nacional, Mansueto Almeida, responsável por controlar o caixa do governo, deixará o Ministério da Economia. Ele disse que já pensava em deixar as funções públicas, mas adiou a saída por causa da crise do coronavírus. Mercado A16

ENTREVISTA DA 2ª Márcia Lima

Jovem negro deve estar na faculdade para fugir da bala

A professora do Departamento de Sociologia da USP Márcia Lima defende que uma forma de combater a violência contra negros é permitir o acesso deles à universidade de forma que fiquem "bem longe da mira da bala". Para ela, políticas para endurecer o combate ao crime preocupam já que a violência racial é indicador de desigualdade. AN

Howard, meca dos estudantes negros, tem menos doação

Mundo AS



Fernando Pastorelli / FolhaPress

ENSAIO REGISTRA ISOLAMENTO EM MÚLTIPLA EXPOSIÇÃO

Elisa Vaz Ribeiro, 37, posa em cenas do dia a dia para sessões via chamada de vídeo do projeto Retrato Quarentena Saúde B1

Ilustrada B8

Método Abramovic

Para artista sérvia, pandemia é pausa para mergulho em si

AUDIÊNCIA/MÊS
PÁGINAS VISTAS 340.339.921
VISITANTES ÚNICOS 54.938.699

ISSN 1614-0731
9 771414 572025 33311

EDITORIAIS A2

O básico da renda
Sobre debate para ampliação de programa social.

O caso da Nova Zelândia
Acerca de êxito no combate à pandemia de Covid-19.

Marcus Melo

Sem quarentena, cresce potencial para violência
Opinião A2

Ronaldo Lemos

Judiciário avança na inteligência artificial
Mercado A15

Hospitais de São Paulo se adaptam para 'novo normal'

Triagem telefônica, fluxos diferenciados de pacientes com e sem sintomas gripais, medição de temperatura na entrada, teste de Covid-19 antes de cirurgias, salas de espera mais vazias e até veto de colares e brincos nos consultórios.

Adaptados ao "novo normal", hospitais e clínicas de São Paulo retomam a rotina quase paralisada nos últimos três meses. Saúde B1

Pacientes atrasam seus tratamentos de câncer na pandemia

Saúde B2

Estudo prevê 70% mais mortes em SP sem isolamento

O relaxamento da quarentena no estado de São Paulo, que começou na primeira semana deste mês, poderá provocar um aumento de 71% nas mortes por Covid-19 até o início de julho, de acordo com projeções de pesquisadores da USP e da FGV. Saúde B3



Temos que ser mais rápidos que o vírus: Aporte a câmera do celular para o QR Code, baixe o guia sobre o coronavírus e compartilhe



Marcelo: Gol pelo Real Madrid e gesto contra o racismo PÁGINA 21

Protesto: O lateral repete o gesto de Colin Kaepernick

O GLOBO



Irineu Marinho (1876-1925)

(1904-2003) Roberto Marinho

RIO DE JANEIRO, SEGUNDA-FEIRA, 15 DE JUNHO DE 2020 ANO XCIV - Nº 31.724 - PREÇO DESTA EXEMPLAR NO RJ - R\$ 5,00 2ª EDIÇÃO

AGRESSÃO À JUSTIÇA

Toffoli: 'STF jamais se sujeitará a ameaça'

Prédio do Supremo é atacado com fogos de artifício; PGR decide abrir investigação

Horas após um ataque com fogos de artifício atirados contra a sede do Supremo Tribunal Federal no sábado à noite, a Corte reagiu. O presidente do STF, Dias Toffoli, disse que atos são estimulados por "integrantes do próprio Estado" e que o Judiciário "jamais se sujeitará a ameaça". Um homem foi preso e liberado horas depois. O

Ministério Público Federal vai investigar o ataque. O ministro da Secretaria-Geral da Presidência, Jorge Oliveira, repudiou a agressão. Já o ministro da Educação, Abraham Weintraub, se encontrou com grupos contrários ao STF. Manifestantes pró e contra o presidente Bolsonaro voltaram às ruas no DF e em São Paulo. PÁGINA 4

Entreviúdo em Brasília:

CH/Ar



— NÃO ESTIQUEM ESSA CORDA!



FERNANDO GABEIRA

ANTONIO GOIS

Reinventar o Brasil depende de nós PÁGINA 2

As derrotas de Weintraub no Congresso PÁGINA 7

CACÁ DIEGUES

O 'populismo real' e sua gênese PÁGINA 3

JOAQUIM FERREIRA DOS SANTOS

E o tempo não passa SEGUNDO CADERNO

CONTAGIADOS

867.882

MORTOS

43.389

MONTE-CARLOS DE VEZULOS DE FERREIRA



Nas ruas. Acima, manifestantes contrários a Bolsonaro e favoráveis à democracia ocupam a Avenida Paulista. À esquerda, o ministro da Educação cumprimenta apoiadores de governo, todos sem máscaras, apesar da obrigação de uso da proteção no DF

Aras pede que MPs estaduais apurem invasões

O procurador-geral da República, Augusto Aras, enviou ofício ao Ministério Público de estados onde houve relato de invasões a hospitais para que elas sejam investigadas. Na quinta-feira, o presidente Bolsonaro incentivou apoiadores a fotografar o interior de unidades de saúde. O ministro Gilmar Mendes, do STF, disse ontem que estimular a invasão de hospitais é crime. PÁGINA 7

ENTREVISTA/DIMAS COVAS

Nova quarentena vai demorar mais para fazer efeito

Diretor do Instituto Butantan, que testará vacina em parceria com chineses, diz que novo isolamento onde houve flexibilização vai demorar mais a dar resultado devido ao aumento na taxa de transmissão do vírus. Ele critica a falta de coordenação do governo federal na pandemia e o debate ideológico sobre a doença. PÁGINA 9

Após choque, turismo planeja retomada



Com atrações como o Cristo Redentor ainda fechadas ao público, governo e hoteleiros já fazem planos para a retomada do turismo. Um dos setores mais afetados pela pandemia da Covid-19. Aposta no visitante doméstico e criação de um selo de qualidade sanitária são algumas das ações previstas. PÁGINA 11

Cidade do Rio já tem mais de 5 mil mortos

A capital fluminense atingiu ontem 5.043 mortos pela Covid-19. Em todo o estado, já são 7.672 óbitos. Esta semana a Comissão de Saúde da Alerj começa a ouvir autoridades sobre fraudes em contratos no combate à pandemia. PÁGINA 14

Repasse da União não cobre perda em 13 estados

A queda de receita em ao menos 13 estados em abril e maio foi maior do que a primeira parcela da ajuda do governo federal destinada a eles para atenuar a crise do coronavírus. Em São Paulo foi onde ocorreu a maior diferença: R\$ 2,8 bilhões. No Rio, a verba também ficou abaixo da retração. PÁGINA 15

Mansueto já comunicou que deixará o Tesouro

O secretário do Tesouro, Mansueto Almeida, já informou ao ministro Paulo Guedes (Economia) que vai deixar o cargo, conforme antecipou LAURO JARDIM. Ele deve sair entre julho e agosto. PÁGINA 17

RODOVIA

Reajuste tarifário do pedágio da MG-050 é adiado por 90 dias

O reajuste anual das tarifas de pedágio da concessão do sistema MG-050 / BR-265 / BR-491, previsto para entrar em vigor no sábado (13), foi adiado por 90 dias, em decisão conjunta entre a Secretaria de Estado de Infraestrutura e Mobilidade (Seinfra) e a concessionária AB Nascentes das Gerais.

Dessa forma, a tarifa básica, em vigor desde junho do ano passado nas seis praças do sistema, permanecerá em R\$ 6,20, para veículos de passeio e no mesmo valor por cada eixo de veículos comerciais.

Todos os serviços e melhorias assumidos em contrato pela concessionária continuarão sendo prestados e realizados, com especial cuidado para as ações de higiene e proteção dos usuários e empregados.

Passados os 90 dias, a previsão é que a tarifa de pedágio seja corrigida utilizando o Índice de Preço ao Consumidor Amplo (IPCA) e arredondamentos, conforme previsto no contrato.

“A medida do Governo de Minas Gerais busca reduzir as consequências fiscais, econômicas e financeiras provocadas pela pandemia, sobretudo para o transporte de pessoas e de cargas, e para demais usuários, comunidades e municípios atendidos pelas rodovias”, informou o executivo estadual.

Investimentos e receitas - Desde junho de 2007, quando

a concessionária iniciou a administração do sistema MG-050, foram investidos cerca de R\$ 1,5 bilhão em obras de ampliação, melhorias na infraestrutura, modernização do sistema operacional e conservação nos 371,4 quilômetros de vias. Além disso, foram repassados para as prefeituras cerca de R\$ 43 milhões em Imposto Sobre Serviço de Qualquer Natureza (ISSQN), provenientes da arrecadação do pedágio, gerando receita para os municípios.

De acordo com o governo estadual, como parte das medidas de prevenção e combate ao coronavírus, a concessionária reforçou o apoio aos profissionais da cadeia logística nas rodovias sob sua responsabilidade. Desde março, mais de 3 mil motoristas profissionais passaram pelos postos de atendimento montados pela empresa e receberam kits de alimentação e higiene, além de material informativo sobre o Covid-19.

Para preservar a saúde de funcionários e usuários, a concessionária também intensificou os protocolos de higienização, .

Outra iniciativa colocada em prática foi a distribuição gratuita de etiquetas eletrônicas de cobrança (TAGs). Em negociação com as empresas que prestam o serviço, foi possível oferecer isenção de taxas de adesão e de mensalidades por três meses. **(Com informações da Agência Minas)**

DNIT aprova Instrução Normativa que trata de procedimentos de reconhecimento de Faixa de Domínio

Publicado em 10/06/2020 15h15

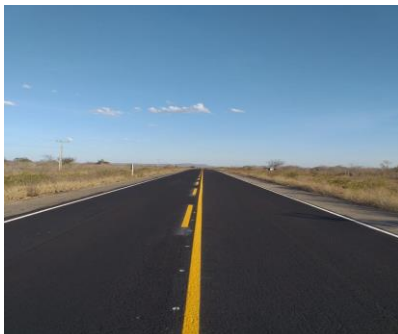

O Departamento Nacional de Infraestrutura de Transportes (DNIT) aprovou, na última semana, Instrução Normativa que estabelece os procedimentos a serem adotados para a identificação das faixas de domínio existentes.

Faixa de domínio é a base física sobre a qual assenta uma rodovia, constituída pelas pistas de rolamento, canteiros, obras-de-arte, acostamentos, sinalização e faixa lateral de segurança, até o alinhamento das cercas que separam a estrada dos imóveis marginais ou da faixa do recuo.

Conforme disposto no Decreto nº 8376/2014, o DNIT é responsável pela administração patrimonial das faixas de domínio das rodovias federais, das áreas que vierem a ser desapropriadas para implantação de rodovia.

Identificação

A identificação será baseada no levantamento da faixa de domínio documentada (projetos geométricos, Declaração de Utilidade Pública - DUP, projetos de desapropriação) e da faixa de domínio consolidada (efetivamente ocupada pela via federal, delimitada fisicamente por cercas benfeitorias, roçadas, etc).

Essas informações serão objeto de análise por uma Comissão composta por servidores de diferentes áreas, de modo a subsidiar a emissão do Termo de Reconhecimento de Faixa de Domínio Existente pela respectiva Superintendência Regional do DNIT. Esse procedimento é essencial para a etapa posterior de regularização fundiária das faixas de domínio, prevista no Programa Federal de Faixas de Domínio - PROFAIXA, e para o desenvolvimento dos projetos do DNIT, possibilitando a redução do número de desapropriações e/ou reassentamentos.

DELIBERAÇÃO DO COMITÊ EXTRAORDINÁRIO COVID-19 Nº 56, DE 10 DE JUNHO DE 2020.

Altera o Anexo da Deliberação do Comitê Extraordinário COVID-19 nº 45, de 13 de maio de 2020, que aprova a reclassificação das fases de abertura das macrorregiões de saúde previstas no Plano Minas Consciente.

O COMITÊ EXTRAORDINÁRIO COVID-19, no exercício de atribuição que lhe confere o art. 2º do Decreto nº 47.886, de 15 de março de 2020, e tendo em vista o disposto na Lei Federal nº 13.979, de 6 de fevereiro de 2020, no Decreto NE nº 113, de 12 de março de 2020, no Decreto nº 47.891, de 20 de março de 2020, e na Resolução da Assembleia Legislativa nº 5.529, de 25 de março de 2020, DELIBERA:

Art. 1º – O Anexo a que se refere o art. 1º da Deliberação do Comitê Extraordinário Covid-19 nº 45, de 13 de maio de 2020, passa a vigorar na forma do Anexo desta deliberação.

Art. 2º – Esta deliberação entra em vigor na data de sua publicação. Belo Horizonte, aos 10 de junho de 2020.

CARLOS EDUARDO AMARAL PEREIRA DA SILVA Secretário de Estado de Saúde MATEUS SIMÕES DE ALMEIDA Secretário-Geral MÁRCIO LUÍS DE OLIVEIRA Consultor-Geral de Técnica Legislativa ANA MARIA SOARES VALENTINI Secretária de Estado de Agricultura, Pecuária e Abastecimento BERNARDO SILVIANO BRANDÃO VIANNA Secretário de Estado Adjunto da Secretaria de Estado de Cultura e Turismo, respondendo pela Secretaria de Estado de Cultura e Turismo FERNANDO PASSALIO DE AVELAR Secretário de Estado Adjunto de Desenvolvimento Econômico, respondendo pela Secretaria de Estado de Desenvolvimento Econômico JULIA FIGUEIREDO GOYTACAZ SANT'ANNA Secretária de Estado de Educação GUSTAVO DE OLIVEIRA BARBOSA Secretário de Estado de Fazenda IGOR MASCARENHAS ETO Secretário de Estado de Governo MARCO AURÉLIO DE BARCELOS SILVA Secretário de Estado de Infraestrutura e Mobilidade GUSTAVO HENRIQUE WYKROTA TOSTES Secretário de Estado Adjunto de Justiça, respondendo pela Secretaria de Estado de Justiça e Segurança Pública GERMANO LUIZ GOMES VIEIRA Secretário de Estado de Meio Ambiente e Desenvolvimento Sustentável OTTO ALEXANDRE LEVY REIS Secretário de Estado da Secretaria de Estado de Planejamento e Gestão SÉRGIO PESSOA DE PAULA CASTRO Advogado-Geral do Estado RODRIGO FONTENELLE DE ARAÚJO MIRANDA Controlador-Geral do Estado SIMONE DEOUD SIQUEIRA Ouvidora-Geral do Estado EDGARD ESTEVO DA SILVA, Coronel Comandante-Geral do Corpo de Bombeiros Militar de Minas Gerais OSVALDO DE SOUZA MARQUES, Coronel Chefe do Gabinete Militar do Governador WAGNER PINTO DE SOUZA Chefe da Polícia Civil do Estado de Minas Gerais RODRIGO SOUSA RODRIGUES, Coronel Comandante-Geral da Polícia Militar de Minas Gerais.

ANEXO (a que se refere o art. 1º da Deliberação do Comitê Extraordinário Covid-19 nº 56, de 10 de junho de 2020) “ANEXO (a que se refere o art. 1º da Deliberação do Comitê Extraordinário Covid-19 nº 45, de 13 de maio de 2020).

MACROREGIÃO	RECLASSIFICAÇÃO DA FASE DE ABERTURA		
	CLASSIFICAÇÃO ANTERIOR	RECLASSIFICAÇÃO (DE 13/6/2020 A 20/6/2020)	EXPECTATIVA DE PROGRESSÃO OU DE REGRESSÃO DE FASE
Centro	Onda amarela: médio risco	Onda branca: baixo risco (regresso de fase)	
Centro-Sul	Onda branca: baixo risco	Onda branca: baixo risco	
Iequinhonha	Onda verde: serviços essenciais	Onda verde: serviços essenciais	
Leste	Onda verde: serviços essenciais	Onda verde: serviços essenciais	
Leste-Sul	Onda amarela: médio risco	Onda amarela: médio risco	Expectativa de regressão para "Onda branca: baixo risco"
Nordeste	Onda verde: serviços essenciais	Onda verde: serviços essenciais	
Noroeste	Onda verde: serviços essenciais	Onda verde: serviços essenciais	
Norte	Onda branca: baixo risco	Onda amarela: médio risco (progresso de fase)	
Oeste	Onda verde: serviços essenciais	Onda verde: serviços essenciais	
Sudeste	Onda verde: serviços essenciais	Onda verde: serviços essenciais	
Sul	Onda branca: baixo risco	Onda branca: baixo risco	
Triângulo-Norte	Onda verde: serviços essenciais	Onda verde: serviços essenciais	
Triângulo-Sul	Onda verde: serviços essenciais	Onda verde: serviços essenciais	
Vale do Aço	Onda verde: serviços essenciais	Onda verde: serviços essenciais	

11

Departamento de Edificações e Estradas de Rodagem de Minas Gerais – DER

EXTRATO DE CONTRATO

Contratante: Departamento de Edificações e Estradas de Rodagem do Estado de Minas Gerais. Contratada: Eficiência Construtora Ltda. Obra: Reforma da Ala “D” e Ampliação da Capacidade de Carga da Subestação do Hospital Eduardo de Menezes, no Município de Belo Horizonte – Unidade Integrante da Fundação Hospitalar do Estado de Minas Gerais (FHEMIG), em cumprimento à Decisão do Comitê Extraordinário Covid-19 para enfrentamento do “Coronavírus” no Estado de Minas Gerais”. Instrumento: Termo Aditivo DE-001/2020 ao Contrato DE-20.0004/2020. Objeto: I- Prorroga o prazo de execução da obra por 30 dias. II- O valor contratual de R\$ 1.041.625,57fica acrescido em R\$80.819,21, passando a totalizar R\$ 1.122.444,78. Processo SEI: 2300.01.0053745/2020-41

ABERTURA DE VISTA

EDITAL Nº: 011/2020. PROCESSO Nº: 2449 2301 2020. O Presidente da Comissão Permanente de Licitação do Departamento de Edificações e Estradas de Rodagem do Estado de Minas Gerais - DER/MG, torna público que fica aberta vista no Núcleo de Licitações ao recurso interposto por Construtora ÁGIL Ltda., na FASE DE JULGAMENTO DE PROPOSTAS DE PREÇOS, pelo prazo legal de 05 (cinco) dias úteis, às empresas participantes da licitação objeto do Edital em epígrafe e a documentação estará à disposição dos interessados para análise no Núcleo de Licitações, localizado na Avenida dos Andradas, 1.120, 10º andar, nesta capital, nos horários de 09:00h (nove horas) às 11:00h (onze horas) e de 14:00h (quatorze horas) às 16:00h (dezesesseis horas).

COMUNICADO DE EDITAL DE NOTIFICAÇÃO DE AUTUAÇÃO E PENALIDADE DE MULTA – 113200 - DER/MG. O Diretor Geral do Departamento de Edificações e Estradas de Rodagem do Estado de Minas Gerais - DER/MG, na qualidade de Autoridade de Trânsito, com fulcro nos artigos 281 e 282, do Código de Trânsito Brasileiro, Resolução 619/16, do Conselho Nacional de Trânsito – CONTRAN e na Deliberação nº 126/19, do Conselho Estadual de Trânsito - CETRAN/MG, notifica-os das respectivas infrações cometidas em rodovias sob circunscrição do DER/MG, concedendo-lhes, o prazo de 15 (quinze) dias contados a partir desta publicação, para interpirem recurso de Defesa de Autuação e/ou apresentarem o FICI – Formulário de Identificação de Condutor Infrator (para as Notificações de Autuação) e 30 (trinta) dias, para apresentarem recurso junto à JARI/DER-MG, para as Notificações de Penalidade. O Edital das Notificações de Autuação e/ou Penalidade estão disponíveis no site [www. der.mg.gov.br](http://www.der.mg.gov.br). Editais números: 060620-0862, 070620-0863, 080620- 0864.

EXTRATOS DE CONTRATOS Cedente: Departamento de Edificações e Estradas de Rodagem do Estado de Minas Gerais. Cessionário: Município de Mirabela. Instrumento: Termo de Aditamento 13ªURG-01 ao Termo de Cessão de Uso de Bens Móveis – PRC-25.019/18. Objeto: prorroga-se o prazo de vigência do Termo de Cessão de Uso de Bens Móveis nº PRC25.019/18 por mais 02 (dois) anos, contados a partir de 13 de junho de 2020. Processo: 2300.01.0037207/2019-79. Cedente: Departamento de Edificações e Estradas de Rodagem do Estado de Minas Gerais. Cessionário: Município de Abaeté. Instrumento: Termo de Cessão de Uso DER-DG-35ªURG-0028/2020. Objeto: 01 (uma) Motoniveladora Fiat Allis, modelo FG-70A,

prefixo PTR 096-2, patrimônio nº 1787505-6. Valor: R\$ 135.075,69. Finalidade: desenvolvimento das atividades de em atendimento ao interesse público. Prazo: 02 (dois) anos consecutivos contados à partir da publicação. Processo: 2300.01.0073717/2020-20.