

CLIPPING DIGITAL

13/10/2020



**Departamento de Edificações e Estradas de Rodagem de
Minas Gerais – DER-MG**

Fontes de consulta: *Impressos* - [Estado de Minas](#), [Hoje em Dia](#), [O Tempo](#), [Minas Gerais](#), [Diário do Comércio](#), Folha de São Paulo, Correio Braziliense e Ideia Fixa.
Rádios e TVs - Circuito Integrado
Revistas – [Encontro](#), [Viver](#) e [Mercado Comum](#)
Jornais Interior – Folha da Manhã, Jornal Cultura & Comércio, Ideia Fixa e Rede Clipping

ESTADO DE MINAS

www.em.com.br

BELO HORIZONTE, TERÇA-FEIRA, 13 DE OUTUBRO DE 2020



LAPINHA DA SERRA (MG),
OUTUBRO DE 2020

CLAUDINEI BUZ DA
SERRA, 32 ANOS,
BRIGADISTA

NO LIMITE

O incêndio que devastou cerca de 16 mil hectares da Serra do Cipó nos últimos dias só não causou estrago maior por causa do trabalho hercúleo de brigadistas e voluntários em apoio aos bombeiros. Foram 10 dias de luta exaustiva de pessoas motivadas pela conservação de um dos santuários ecológicos do Brasil. Muitas sem qualquer treinamento, mas com fôlego e vontade de sobra. Caso, por exemplo, de Waldeir Ferreira Domingos, nascido e criado em Lapinha da Serra: "Nunca fiz curso e não sou contratado por ninguém. Sou voluntário, nativo daqui. Vi que nossas nascentes iriam queimar e fomos lá preservar e apagar o fogo, para não matar nossa natureza, os bichos. O fogo destrói. Não podemos deixar, tem que apagar".

TRABALHO ÁRDUO DE
BRIGADISTAS E
VOLUNTÁRIOS É
ESSENCIAL PARA
DEBELAR O INCÊNDIO
NA SERRA DO CIPÓ,
ASSIM COMO O APOIO
DA POPULAÇÃO LOCAL

O trabalho dos brigadistas e dos voluntários é exaustivo e com tempo de descanso variando bastante, como conta o biólogo Carlos Eduardo Benfica, que trabalhou seis dias no combate às chamas: "Teve dia em que consegui dormir seis horas, teve dia em que consegui dormir três horas, teve dia em que consegui dormir duas horas. Tem que ir até quando o seu corpo consegue aguentar". A população local também teve papel crucial na luta contra o fogo, dando apoio logístico aos militares e brigadistas. Em Lapinha da Serra, por exemplo, foi montada uma casa de apoio para oferecer alimentação, quartos e banheiros aos homens.

PÁGINAS 11 E 16

ELEIÇÕES '2020
SEM CANDIDATOS DO PT,
ITINGA É UMA DAS 17 CIDADES
MINEIRAS COM CANDIDATO ÚNICO
PÁGINA 5

"TEM CARA DE VACINA"
KALIL PROJETA CARNAVAL E
FESTA JUNINA EM BH PARA O
SEGUNDO SEMESTRE DE 2021
PÁGINA 9

NORTE DE MINAS
NEGÓCIOS DE PORTA
EM PORTA GANHAM FÔLEGU
EM TEMPOS DE PANDEMIA
PÁGINAS 12 E 13

CRISE CELESTE
DEPOIS DA RECUSA DE FELIPÃO E
LISCA, CRUZEIRO BUSCA UM TÉCNICO
DESESPERADAMENTE
PÁGINA 15

EM CULTURA
OUTUBRO É O MÊS DOS
DOCUMENTÁRIOS NA TV PAGA
E EM MOSTRAS ON-LINE
CAPA



Assinaturas e serviço de atendimento: Belo Horizonte: (31) 3263-5800
Assinatura Uai: 0800 031 5000 • Baixe o aplicativo Estado de Minas na Google Play ou Apple Store.

WhatsApp: (31) 99402-0234

GRUPO ASSOCIADOS

Turismo. Clubes promovem viagens literárias com relatos de percursos de escritores. **Página 18**

O TEMPO

R\$ 2,00 (outros Estados R\$ 3,00) - www.otempo.com.br - Belo Horizonte - Ano 24 - Número 8704 - Terça-feira, 13/10/2020

Fogos de artifício em parque incendiado

Bombeiros encontram caixas de explosivos para festas ao apagar chamas no bairro Betânia. **Página 25**



GIRAMUNDO

“O Pirotécnico Zacarias” vai virar filme de animação.

Magazine. **Página 22**

ESOTÉRICO

Marcelo Cezar lança livro e fala como é ser um escritor espírita.

Página 24

INTERESSA

Comparação causa tanto efeitos bons quanto ruins.

Página 19

Eleições 2020

Voto religioso

Polarização chega às candidaturas evangélicas

■ Movimentos de esquerda e centro-esquerda lançam candidatos evangélicos para disputar votos com os concorrentes de igrejas tradicionalmente alinhados com a direita. **Página 3**

Dia de Aparecida

Padroeira tem celebração mais contida

■ Missa em Contagem para Nossa Senhora, que reunia milhares de fiéis, foi realizada fora da praça da Cemig pela primeira vez em 36 anos. **Página 25**

Educação pública

Estado inicia renovação de matrículas

■ Processo, realizado de forma remota, indicará as mudanças necessárias para as escolas mineiras após a pandemia do coronavírus. **Página 15**

Reformas. Indústria de vidros registrou alta de 50%, e empresários estão otimistas

Pequenas obras aquecem o comércio na pandemia

Adequação de casa para o home office e consertos gerais alavancaram as vendas de materiais de construção

■ O isolamento social provocou uma corrida por melhorias dos imóveis para atender as demandas do trabalho em casa ou para a correção de velhos problemas. Com isso, o setor de construção ci-

vil experimentou um crescimento de vendas, e 46% dos empresários do setor têm perspectivas positivas para o trimestre. Preço dos produtos também sofreu reajustes no período. **Página 17**

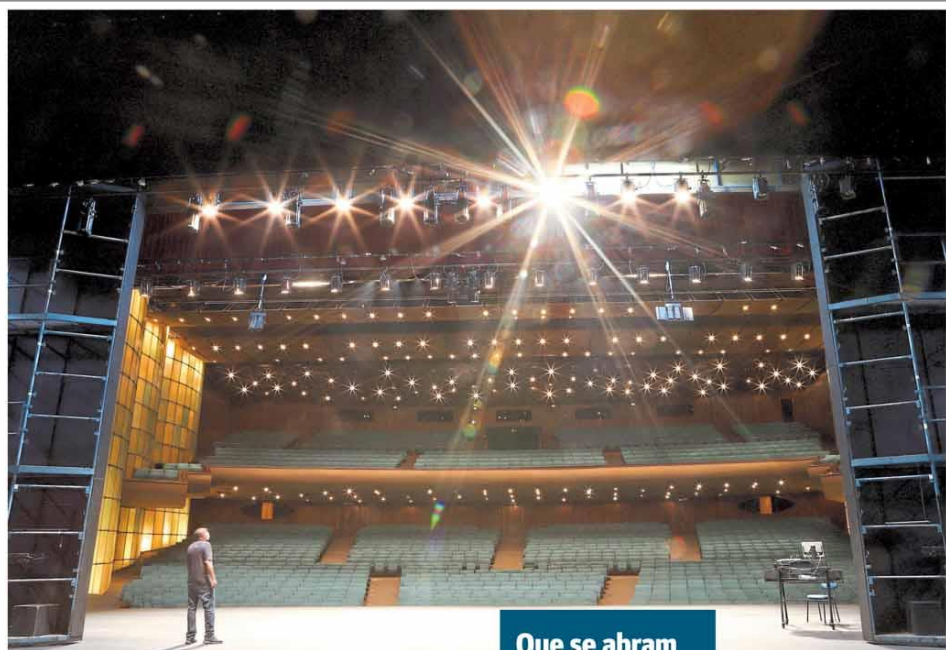

Que se abram as cortinas

ATÉ O FIM DESTA MÊS DEVE SAIR PORTARIA PARA REABERTURA DO SETOR DE EVENTOS.

Página 12

Pubs fechados

REINO UNIDO ADOTA LOCKDOWNS PARCIAIS PARA CONTROLAR NOVA ONDA DO CORONAVÍRUS.

Página 14

ATLÉTICO
Racing (ARG) aceita proposta pelo meia Matías Zaracho.
Página 27

CRUZEIRO

Felipão recusa convite, e Célio Lúcio vai ser o técnico interino.

Página 26

SELEÇÃO

Brasil enfrenta Peru hoje, às 21h, pelas Eliminatórias da Copa.

Página 31

FLAVIO FAVRES

DAMON BITENCOURT

HOJE EM DIA

HOJEEMDIA.COM.BR - ANO XXXII - Nº 11.441
 ASSINATURA/RELAÇIONAMENTO COM O ASSINANTE: (31) 3236-8000 - HOJEEMDIA.COM.BR/ASSINE
 WHATSAPP: (31) 98497-0510 - E-MAIL: ATENDIMENTO@HOJEEMDIA.COM.BR

FIQUE POR DENTRO COM TODOS OS CANAIS DO HOJE EM DIA

- ON-LINE
- HOJEEMDIA.COM.BR
- FACEBOOK.COM/JORNALHOJEEMDIA
- INSTAGRAM @JORNALHOJEEMDIA
- TWITTER @JORNALHOJEEMDIA
- WHATSAPP — 31.98372-1031

16°C A 28°C
 MUITAS NUENS COM PANCADAS DE CHUVA E TROVAGENS ISOLADAS



TERÇA
 BELO HORIZONTE / MG

13 OUT 20



Ela só não fez mais sucesso por causa de uma intriga, dizem. Veja como um "entrevero" com Elis Regina pode ter atrapalhado a carreira da cantora Claudya. **ALMANAQUE—P.10**

LADRÕES APROVEITAM CALOR PARA ROUBAR CELULARES

As vítimas da vez são motoristas de aplicativo de transporte de passageiros. Sem poder ligar o ar-condicionado, devido ao risco de transmissão do

coronavírus, eles circulam com os veículos com janelas abertas, tornando-se vulneráveis à ação de bandidos. Muitas vezes, um criminoso distrai o condutor enquanto

o outro avança sobre o painel do carro, levando o aparelho. Ação acontece principalmente perto da rodoviária e da Praça 7. **HORIZONTES—P.8**

REPRODUÇÃO VÍDEO ENVIADO PELAS REDES SOCIAIS

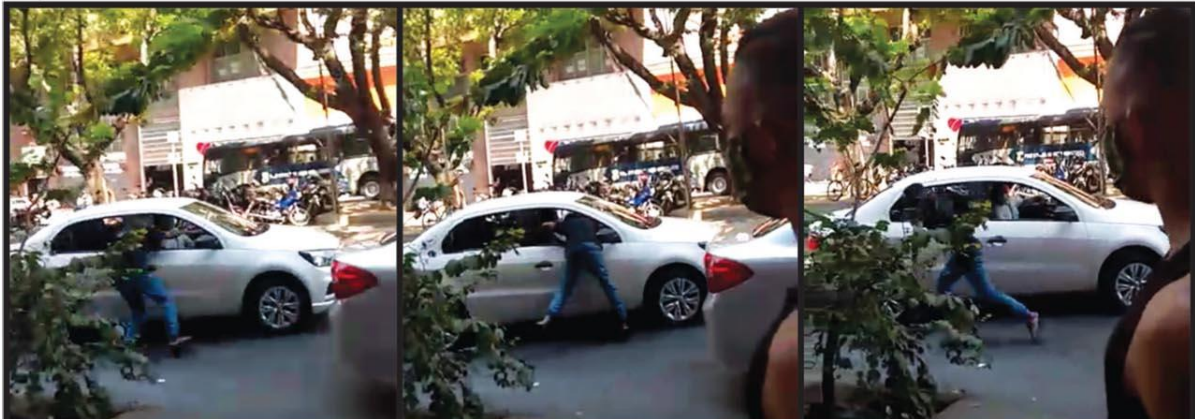

"PULÃO" - Bandido se aproxima de carro parado no sinal, arranca celular do painel e foge; vítima mal tem tempo de reagir. Várias ocorrências foram registradas na avenida Afonso Pena

PRIMEIRO PLANO – P.2

MENOS VAGAS PARA ELAS

Número de homens contratados no Estado, em julho e agosto, é o dobro do de mulheres. Quem busca emprego reclama de discriminação e exigências como a idade.

HOJEEMDIA.COM.BR

PRESSA DÓI NO BOLSO

Quase metade das multas de trânsito aplicadas no Brasil são por excesso de velocidade. Entre os motoristas infratores, 72% tinham CNH há mais de 10 anos.

ESPORTES – P. 11

QUEM QUER TREINAR O CRUZEIRO?

Após a demissão do técnico Ney Franco, a diretoria da Raposa entrou em contato com Lisca e Felipão, mas recebeu negativa dos dois treinadores



Sou um cara de centro-direita, conservador nos costumes e liberal na economia, mas tenho um profundo senso de responsabilidade social"

JOÃO VÍTOR XAVIER (CIDADANIA)

SURPRESAS DE 2018 DÃO ÂNIMO A JOÃO VÍTOR XAVIER NO PLEITO DE BH

Apesar da vantagem de Kalil nas pesquisas, candidato do Cidadania lembra mudanças de última hora que elegeram Zema ao governo e derrotaram Dilma ao Senado para apostar em reviravolta na capital. **PRIMEIRO PLANO—P.3**



O ESTADO DE S. PAULO

FUNDADO EM 1808 JULIO MESQUITA (1812 - 1927)

Terça-feira 13 DE OUTUBRO DE 2020 R\$ 5,00 ANO 141 Nº 46382

estadão.com.br

Pacotes de ajuste fiscal em Estados travam em Assembleias

São Paulo e Rio Grande do Sul enfrentam dificuldades para conter rombo em contas

Estados que apresentaram propostas de contenção de gastos e de renúncia fiscal, São Paulo e Rio Grande do Sul sofrem para aprovar os planos em suas Assembleias Legislativas. Com projeção de déficit de R\$ 10,4 bilhões e R\$ 8,1 bilhões, respectivamente, em 2021, os governos enfrentam resistência principalmente para cortar gastos com fun-

cionalismo e incentivos fiscais a empresas. Em São Paulo, a estimativa é de que o governo perca R\$ 410 milhões a cada mês de atraso na aprovação do pacote fiscal, que prevê corte de 20% das renúncias, remanejamento de recursos em áreas em que há sobra de dinheiro, extinção de dez fundações e autarquias e a demissão de 5,6 mil cele-

tistas. A urgência para aprovar os planos aumenta agora na reta final do ano, porque em dezembro termina o alívio financeiro de R\$ 125 bilhões repassado pela União a Estados e municípios em virtude da pandemia. A previsão para 2021 é de que a arrecadação será comprometida pelos efeitos da paralisação da economia. **ECONOMIA / PÁG. B1**

Soltura do líder do PCC pode ser julgada no plenário do STF

Ministros do STF defenderam ontem que a polémica em torno da prisão preventiva, que resultou na soltura de André do Rap, líder do PCC, seja levada a plenário. A ideia é uniformizar o entendimento sobre a lei. O presidente da Corte, Luiz Fux, pode decidir pela análise coletiva. Defesa de outro traficante usou caso de André do Rap para pedir soltura do preso. **METRÓPOLE / PÁG. A18**

Eliane Cantanhêde
Ministros do STF não são robôs, que juntam caso X com artigo Y e apertam um botão. **POLÍTICA / PÁG. A10**

SP teve mais dias de calor extremo nos últimos 20 anos

Dados coletados pela USP desde 1933 mostram que, nos últimos 20 anos, metade dos meses de setembro e outubro registrou mais de três dias de temperatura extrema em São Paulo - igual ou maior do que 31,1°C em setembro e de 32°C em outubro. Até 1990, essa marca foi alcançada em um terço dos meses. Dias mais frios estão cada vez mais raros. **METRÓPOLE / PÁG. A18**

US\$ 3,6 tri
foram as perdas econômicas por eventos climáticos em 50 anos



Trump na Flórida: máscaras e ataques

Trump atrai para público de comício na Flórida máscaras com o logo MAGA - sigla em inglês para seu lema de campanha, Faça a América Grande de Novo. Em uma hora de discurso em um dos Estados-chave para as eleições, ele minimizou a gravidade da covid-19 e acusou a oposição de representar a esquerda radical. **INTERNACIONAL / PÁG. A13**

Ibama alertou para efeito de antifogo usado na Chapada

Ibama recomendou, em 2018, a suspensão do consumo de água, da caça e pesca por 40 dias em áreas em que produto químico Fire Limit FL-02, contra fogo, for utilizado. Ele foi usado na Chapada dos Veadeiros por determinação do Ministério do Meio Ambiente. **METRÓPOLE / PÁG. A18**

Mesa farta BOLSONARO SE RENDE À 'GASTROPOLÍTICA'

Presidente intensifica participação em reuniões com políticos e na costura de acordos em almoços e jantares. **POLÍTICA / PÁG. A12**

Na contramão do mercado, startups brasileiras vão à Bolsa

Enquanto a volatilidade do mercado afasta empresas tradicionais, startups brasileiras estream na Bolsa. Nos próximos dias, pelo menos três delas esperam captar R\$ 3,5 bilhões. **ECONOMIA / PÁG. B7**

Summit Imobiliário RETOMADA SUSTENTÁVEL

Apesar do avanço do setor de imóveis, no médio prazo há preocupação com situação fiscal do País. **ESPECIAL / PÁGS. X1 a X18**

Johnson suspende vacina após relato de doença

METRÓPOLE / PÁG. A18

NA QUARENTENA MARKETING MUSICAL NO TIKTOK

Sucesso no País, rede social é usada para divulgação de canções de artistas como MC Niack (foto). **PÁG. H1**



● A pandemia no Brasil (levantamento do consórcio de imprensa)

TOTAL DE MORTES	150.709
NOVOS REGISTROS DE MORTES EM 24H, ATÉ ÀS 23H DE ONTEM	203
MÉDIA MÓVEL DE MORTES (7 DIAS)	562
TOTAL DE TESTES POSITIVOS	5.102.603
TOTAL DE RECUPERADOS*	4.495.269

*Dados de recuperação não incluem os casos de óbito. MISTO: 40% de testes realizados em pontos de coleta. FISCAL: C113258

NOTAS & INFORMAÇÕES

Bolsonarismo sem Bolsonaro

Base radical bolsonarista está decepcionada com Bolsonaro. A gota d'água foi a indicação do desembargador Kassio Marques para a vaga no STF. **PÁG. A3**

Uma pequena revolução

É a educação cívica que depende do aperfeiçoamento do sistema de representação. **PÁG. A3**

Tempo em SP 18' Min. 30' Máx.

NOVO ADESIVO EXCLUSIVO NA LATERAL.

NOVO MULTIMÍDIA DE 9" COM APPLE CARPLAY

NOVO CONEXÃO COM ANDROID AUTO

NOVO DESIGN DAS RODAS

APONTE A CÂMERA DO SEU CELULAR E FALE COM A GENTIL.

O CARRO QUE JÁ ERA O MAIS COMPLETO DA CATEGORIA AGORA FICOU **COMPLETÍSSIMO**

NOVO TIGGO 2 2021

SEU PRIMEIRO SUV MELHOR AINDA.

0800-777 5448 | WWW.D21MOTORS.COM.BR

CADA CHERY
QUALIDADE, TECNOLOGIA E DESIGN

FOLHA DE S.PAULO

DESDE 1921 ★★ UN JORNAL A SERVIÇO DA DEMOCRACIA

ANO 100 • Nº 33.431

TERÇA-FEIRA, 13 DE OUTUBRO DE 2020

R\$ 5,00

ESTADO ALTERADO Brasil aposta na repressão, mata jovens e fracassa

No Rio, a violência em comunidades controladas por criminosos expõe o fracasso da repressão. A legislação leva a encarceramento em massa e vítima mais jovens e negros. "Morre um, nasce outro", diz o traficante Orelha, 22, que afirma estar foragido após homicídio, em entrevista a Thiago Amâncio e Eduardo Anzelli no último capítulo da série Estado Alterado. Mundo A12 A15

Soltura de traficante do PCC ignorou precedentes

O ministro Marco Aurélio Mello, do STF, ignorou precedentes ao determinar a soltura de André de Oliveira Macedo, líder do PCC agora foragido. Além de o caso não ter sido remetido a instâncias inferiores, como definido em julgamentos anteriores, a Procuradoria-Geral da República apenas recorreu da decisão após tomar conhecimento da libertação do traficante. Cotidiano B1

Ministro refuta proximidade com escritório do caso

Cotidiano B1

Pandemia no Brasil

Brasil
Casos: 5,1 mil 23,2 mil +33,9%
Óbitos: 150,7 mil 562 -48,2%



Dados até 20h de 12 out
Média móvel de 7 dias
**Em relação à 1a. onda

EDITORIAIS A2

Ponto de equilíbrio
Sobre aposentadoria de Celso de Mello e o STF

São Paulo verde
Acerca de retomada de atividades no estado de SP.

AUDIÊNCIA / MÊS
PÁGINAS VISTAS 167.623.478
VISTANTES ÚNICOS 30.539.483



Os traficantes Orelha, 22, e Perverso, 26, que assumem ter cometido homicídio e estar foragidos, mostram armas em favela no Rio. Eduardo Anzelli/Folhapress



Eduardo Anzelli/Folhapress

NOSSA SENHORA ONLINE

Poucos fiéis em bancos da basílica em Aparecida (SP), esvaziada pela pandemia; dia da padroeira foi celebrado com missas online e visitação ao templo controlada. Cotidiano B4



Ilustração de Mariana

Mobilidade urbana

Para onde vamos?

Reportagens dos participantes do Lab 99+ Folha abordam alguns dos principais desafios à mobilidade de urbana e efeitos decorrentes da pandemia do novo coronavírus. Especial B1

Vírus mata mais em cidade com mais trabalho informal

Estudo mostra que locais com maior número de pessoas sem carteira têm taxas de infecção e mortalidade superiores

Cidades com maior quantidade de trabalhadores informais foram as mais afetadas pela pandemia de Covid-19 no Brasil, segundo estudo realizado pela UFRRJ (Universidade Federal do Rio de Janeiro) em parceria com o IIRD (Instituto Francês de Pesquisa e Desenvolvimento). O levantamento analisou dados socioeconômicos dos 5.570 municípios brasileiros.

Os pesquisadores observaram que, para cada 10 pontos percentuais de informais a mais na população, a taxa de contágio aumenta em 29% e a de mortalidade cresce, em média, 38%. Florianópolis, com 23% de informais, tinha 15 mortes para cada 100 mil em 1 de agosto. Boa Vista, com 41%, apresentava 108 mortos para cada 100 mil na mesma data.

"O trabalhador informal, além da renda menor, fica mais exposto", diz François Roubaud, um dos autores do estudo que ainda passará por revisão. Ele cita o contato com público e a alocação constante como fatores de risco. Mercado A19

EUA têm o primeiro caso confirmado de reinfeção por coronavírus Saúde B6

Planalto pede a portos doação para projeto de Michelle

O nome de Michelle Bolsonaro foi usado pelo governo para pedir doações aos portos de Santos e do Rio ao projeto Pátria Voluntária. As gestoras dos portos estão ligadas ao Ministério da Infraestrutura. O governo não comentou. Poder A7

Primeira semana de aula revela caos e confusão em SP

A reabertura da educação em São Paulo esbarrou na desinformação de escolas e de diretorias de ensino. Diferentes normas, com estado e cada prefeitura legislando o mesmo tempo, devem provocar ações na Justiça. Cotidiano B3

Daniel Leichsenring

Brasil gastou mais do que podia
A questão fiscal voltou a causar preocupações. O país parece andar em círculos, retomando ao ponto inicial, com dívida e gastos mais altos e os mesmos problemas nos serviços públicos. Mercado A19

OAB fecha cerco a sites que oferecem serviços jurídicos

Poder A9

MEC esvazia ensino básico e técnico, focos de Bolsonaro

Cotidiano B4

Americanos levam Nobel econômico por teoria de leilão

Mercado A24

Renata Mendonça

O silêncio também nos mata
Quando o Santos anuncia Robinho sem mencionar que responde por violência sexual, o clube passa mensagem: o crime, pelo qual foi condenado em primeira instância, é detalhe. Não importa. Não merece comentário. Esporte B7



Análise na palma da mão

Aponte a câmera do seu celular para o QR Code e baixe o app do GLOBO. Tenha acesso a todos os colunistas, em tempo real, em um só lugar.

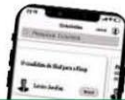

Tite: Técnico chega a 50 jogos à frente da seleção hoje, contra o Peru PÁGINA 22

O GLOBO



Trinco Marinho (1876-1925) — 1988 — (1904-2003) Roberto Marinho

R. O DE JANEIRO, TERÇA-FEIRA, 13 DE OUTUBRO DE 2020 ANO XLVII - Nº 31.844 - PREÇO DESTA EXEMPLAR NO R\$ - R\$5,00

RETOMADA APÓS CRISE

Queda de juro leva crédito imobiliário a crescer 44%

Até agosto, montante emprestado a pessoas físicas chegou a R\$ 51 bilhões

A combinação de juros em níveis mínimos, preços baixos dos imóveis, crédito farto e a poupança em patamar recorde criou as condições para a retomada do setor imobiliário no país. O sinal mais evidente desse movimento aparece no crédito imobiliário para pessoas físicas, que

aumentou 44% de janeiro a agosto, comparado com o mesmo período do ano passado, chegando a R\$ 51,3 bilhões, segundo a Associação Brasileira das Entidades de Crédito Imobiliário e Poupança. Com aumento da procura, os preços dos imóveis começam agora a subir. PÁGINA 15

Enquanto isso, no reino da suprema divergência...



Plenário do STF vai analisar caso de traficante

O presidente do STF, Luiz Fux, levará ao plenário o caso do traficante André do Rap, sóto por decisão do ministro Marco Aurélio Mello. Associação de juizes diz não ser viável cumprir lei que exige revisão das prisões a cada 90 dias, e parlamentares querem retomar prisão após condenação em 2ª instância. PÁGINA 4

ENTREVISTA/SALKHAN

'Pandemia mudou a relação dos pais com a educação'

Pioneiro das aulas on-line, o americano diz que aumentou o engajamento das famílias no ensino. "Elas perceberam que precisam ser pró-ativas, não podem delegar todo o futuro dos filhos ao sistema escolar". As instituições, por sua vez, deverão ser mais flexíveis e interativas quando a quarentena acabar. PÁGINA 9

350 gestores com contas reprovadas disputam eleição

As eleições deste ano podem ter a participação de ao menos 350 gestores que tiveram as contas reprovadas pelo Tribunal de Contas da União e ainda não cumpriram o prazo de inelegibilidade de oito anos. De acordo com o TCU, cabe à Justiça Eleitoral decidir se libera as candidaturas. PÁGINA 7

MERVAL PEREIRA

Fux tem tomado decisões tão polêmicas quanto irrefutáveis PÁGINA 2

BERNARDO MELLO FRANCO

Os arapongas enviados a Madri podiam ter ficado em casa PÁGINA 6

ANDRÉ KFOURI

Jamais houve jogador como LeBron, mas Jordan foi melhor PÁGINA 21

JOSÉ CASADO

Vereadores aprovam renda básica só para eles PÁGINA 3

Atraso e estresse no Zoo

Previsto para ser entregue reformado no início deste ano, o Zoológico do Rio ainda enfrenta obras que obrigam animais a conviverem com barulho e poeira. PÁGINA 11



Brasileira é alvo de insulto racista na Pensilvânia

Mulher do vice-governador da Pensilvânia, Gisele Barreto Fetterman denunciou ter sido alvo de um ataque racista ao fazer compras num supermercado, sendo seguida até o carro por uma mulher que a insultava. A brasileira participa de ações sociais e em defesa de imigrantes nos EUA. PÁGINA 18

COPACABANA

Botijão de gás é lançado de prédio e mata homem na calçada PÁGINA 14

SEINFRA

Governo lança publicação com dados sobre a infraestrutura em Minas Gerais

O mercado de infraestrutura e economia passa a contar, a partir deste mês, com um novo instrumento informativo: a Carta da Infraestrutura Mineira. Elaborado pela Secretaria de Estado de Infraestrutura e Mobilidade (Seinfra), a publicação traz os principais planos e projetos desenvolvidos pelo governo de Minas Gerais no segmento. Além disso, apresenta discussões sobre a relevância do tema para a sociedade e traz informações técnicas, de interesse de investidores do setor.

“A Carta foi pensada para o público geral interessado em infraestrutura, especialmente para aqueles que desejam se informar melhor sobre o cenário das obras públicas e da mobilidade urbana em Minas Gerais e, particularmente,

sobre os projetos e planos desenvolvidos pela Seinfra”, explica o secretário de Estado de Infraestrutura e Mobilidade, Fernando Marcato.

Dinâmica - A cada edição serão abordados temas diferentes, divididos em seções, como a importância da infraestrutura para o desenvolvimento do país, a conjuntura do setor, aspectos relacionados à regulação além de informes gerais. Iniciativas do setor privado e planos e projetos do governo federal também serão debatidos na publicação.

Além de informações da Seinfra, o material também terá como referência dados disponibilizados por importantes instituições do setor de infraestrutura e economia, a exemplo da Confederação

Nacional da Indústria (CNI), Instituto Brasileiro de Economia da Fundação Getúlio Vargas (Ibre/FGV), entre outros.

A intenção é que a Carta da Infraestrutura Mineira seja um material prático, de fácil acesso, capaz de informar objetivamente os interessados sobre questões relevantes e recentes no setor, com foco em Minas Gerais, como explica o economista-chefe da Seinfra, Victor Medeiros. “Esse tipo de material informativo ainda é pouco utilizado por órgãos públicos. Esperamos que o conteúdo possa impulsionar iniciativas semelhantes em outros órgãos de governo, contribuindo para expandir o acesso rápido e fácil à informação”, conclui. **(Agência Minas)**

Deu nó. Na BR-040, onde ocorreu uma batida frontal, o congestionamento chegou a nove quilômetros

Engarrafamentos e acidentes no retorno do feriado

■ **NATÁLIA OLIVEIRA
LETÍCIA FONTES**

■ A volta do feriado foi marcada por trânsito intenso nas estradas de acesso à capital. Em alguns trechos, acidentes ainda complicaram mais o retorno dos viajantes para casa.

Na BR-040, em Itabirito, na região Central de Minas, por exemplo, um grave acidente com dois carros deixou uma

pessoa morta e duas vítimas graves, no KM 587. Segundo a Via 040, o trânsito ficou completamente interditado no sentido BH, com nove quilômetros de congestionamento. O retorno também foi complicado para quem passou em trechos da BR-381 e na BR-262.

Pela manhã, outro acidente foi registrado, complicando a vida dos motoristas. Este foi

em Nova Serrana, no Centro-Oeste mineiro. Quatro veículos bateram na BR-262, e sete pessoas ficaram feridas, entre elas uma criança.

Segundo a Triunfo Concebra, concessionária responsável pela via, um veículo teria reduzido a velocidade ao passar em um radar e um caminhão, que não conseguiu frear, atingiu os demais carros.

Domingo

Carretas. Duas pessoas, de 40 e 44 anos, morreram em um acidente na BR-365, em Montes Claros, no Norte do Estado. Duas carretas bateram de frente. As causas do acidente serão investigadas.



FLAVIO TAVARES

Chegada. Fluxo foi intenso na BR-040, perto de Nova Lima

Secretaria de Estado de Infraestrutura e Mobilidade

Secretário: Fernando Scharlack Marcato

Departamento de Edificações e Estradas de Rodagem de Minas Gerais - DER

Diretor-Geral: Fabrício Torres Sampaio

PORTARIA DER-MG Nº 3868 DE 8 DE OUTUBRO DE 2020.

Estabelece, no âmbito do Departamento de Edificações e Estradas de Rodagem do Estado de Minas Gerais - DER-MG, medidas para retomada gradual da atividade presencial, observadas as ações de prevenção de contágio pelo novo Coronavírus – Covid-19.

O DIRETOR GERAL DO DEPARTAMENTO DE EDIFICAÇÕES E ESTRADAS DE RODAGEM DO ESTADO DE MINAS GERAIS – DER-MG, no uso das atribuições que lhe confere o inciso X do art. 10 do Decreto Estadual nº 47.839, de 16 de janeiro de 2020, e tendo em vista o disposto na Lei Federal nº 13.979, de 6 de fevereiro de 2020, no Decreto NE nº 113, de 12 de março de 2020, no Decreto nº Estadual nº 47.891, de 20 de março de 2020, na Deliberação do Comitê Extraordinário COVID19 nº 39, de 29 de abril de 2020, e na Resolução da Assembleia Legislativa nº 5.529, de 25 de março de 2020, DETERMINA:

Art. 1º – Esta Portaria estabelece, no âmbito do Departamento de Edificações e Estradas de Rodagem do Estado de Minas Gerais – DER-MG, o momento para retomada gradual da atividade presencial, observadas as ações de prevenção de contágio pelo novo Coronavírus – Covid-19.

Art. 2º – A retomada das atividades no modo presencial nas unidades do DER-MG ocorrerá de forma gradual e progressiva, observando-se as fases de abertura do Plano Minas Consciente de que trata a Deliberação do Comitê Extraordinário COVID-19 nº 39, de 29 de abril de 2020 e as ondas de retorno definidas na Matriz de Risco para Análise e Definição do Retorno do Teletrabalho, sintetizadas no Anexo desta Portaria. § 1º – As atividades classificadas como “Onda Verde” na Matriz de Risco para Análise e Definição do Retorno do Teletrabalho retornarão ao modo presencial quando a fase de abertura do Minas Consciente estiver na “Onda Verde”. § 2º – As demais atividades retornarão ao modo presencial conforme Portarias a serem publicadas posteriormente.

Art. 3º – Os servidores, empregados públicos e colaboradores em exercício no DER-MG devem observar protocolo de práticas de prevenção de contágio, definidas pelo Centro de Operações de Emergência em Saúde – COES -MINAS - COVID-19. Parágrafo único – Os servidores e colaboradores do DER-MG em exercício na Cidade Administrativa devem observar, também, as orientações da Resolução Conjunta SEPLAG/SES nº 10.231, de 14 de setembro de 2020. Art. 4º – A Direção Superior deverá organizar horários e processos de trabalho para evitar aglomerações, observadas as diretrizes definidas pelo COES - MINAS - COVID-19.

Art. 5º – Para mitigação dos riscos de contaminação pelo Covid-19, serão observados os seguintes procedimentos nas dependências do DER-MG: I – o uso obrigatório de máscaras; II – a manutenção das rotinas e procedimentos de limpeza; III – a disponibilização de meios

adequados para higienização pessoal, tais como pias providas com água corrente, sabonete líquido, toalhas descartáveis e álcool em gel nos locais identificados como potencialmente contaminantes; IV – a aferição da temperatura corporal para entrada. Parágrafo único – O servidor, empregado público ou colaborador em exercício no DER-MG que apresentar quaisquer dos sintomas ou sinais característicos da doença infecciosa viral respiratória causada pelo Coronavírus – Covid-19 ou tiver contato com pessoa infectada, deverá informar prontamente o fato à chefia imediata e ficará impedido de frequentar as dependências do DER-MG, nos termos do Decreto nº 47.901, de 30 de março de 2020.

Art. 6º – As chefias das unidades deverão organizar horários e processos de trabalho para evitar aglomerações, devendo adotar as orientações definidas pelo COES-MINAS – COVID-19 e observar a lotação máxima diária e demais diretrizes definidas pela Diretoria de Planejamento, Gestão e Finanças – DF. § 1º – Os critérios e diretrizes para as chefias das unidades dimensionarem o quantitativo de servidores, empregados públicos e colaboradores que retornarão ao trabalho presencial, bem como para estabelecimento das jornadas serão objeto de circular expedida pela DF e amplamente divulgada. § 2º – O dimensionamento do quantitativo de servidores levará em consideração a capacidade do espaço físico, respeitado o distanciamento estabelecido nos protocolos sanitários e o percentual máximo de ocupação.

Art. 7º – Nos termos do art. 2º da Deliberação do Comitê Extraordinário COVID-19 nº 2, de 16 de março de 2020 e do disposto na Resolução Conjunta Seinfra/DER-MG nº 02, de 16 de março de 2020, as atividades do DER-MG definidas como essenciais na Matriz de Risco para Análise e Definição do Retorno do Teletrabalho, que estão sintetizadas no Anexo II desta Portaria, permanecem impossibilitadas de serem descontinuadas, devendo a chefia de cada unidade definir, quanto a estas atividades, acerca do quantitativo de servidores que retornarão ao trabalho presencial, observado os critérios definidos em circular da DF, em conformidade com o disposto no art. 6º.

Art. 8º – Esta portaria entra em vigor na data de sua publicação.

ANEXO I À PORTARIA DER Nº 3868 DE 8 DE OUTUBRO DE 2020.

cada unidade definir, quanto a estas atividades, acerca do quantitativo de servidores que retornarão ao trabalho presencial, observado os critérios definidos em circular da DF, em conformidade com o disposto no art. 6º. Art. 8º – Esta portaria entra em vigor na data de sua publicação.
ANEXO I À PORTARIA DER Nº 3868 DE 8 DE OUTUBRO DE 2020.

UNIDADE ADMINISTRATIVA	MACROPROCESSO	RETORNO PRESENCIAL	NECESSIDADE OBRIGATORIA DE PROTOCOLO PARA EXECUÇÃO DO MACROPROCESSO	NECESSIDADE OBRIGATORIA DE PROTOCOLO PARA ATENDIMENTO AO PÚBLICO
Departamento de Edificações e Estradas de Rodagem de Minas Gerais	Rotinas de apoio administrativo e gerenciamento de equipe	ONDA VERDE	Sim, conforme orientações do COES Minas COVID-19	Não
JARI	Julgamento de recursos da penalidade de infrações de trânsito.	A CRITÉRIO DO DIRIGENTE MÁXIMO	Sim, conforme orientações do COES Minas COVID-19	Não
Núcleo Licitações	Licitações e contratualizações	ONDA VERDE	Sim, conforme orientações do COES Minas COVID-19	Sim, conforme orientações do COES Minas COVID-19
DF/Gerência de Planejamento, Orçamento e Finanças	Gestão de contratos, convênios e instrumentos congêneres	A CRITÉRIO DO DIRIGENTE MÁXIMO	Sim, conforme orientações do COES Minas COVID-19	Não
DF/Gerência de Planejamento, Orçamento e Finanças	Atos e normas	A CRITÉRIO DO DIRIGENTE MÁXIMO	Sim, conforme orientações do COES Minas COVID-19	Não
DF/Gerência de Planejamento, Orçamento e Finanças	Gestão de patrimônio	A CRITÉRIO DO DIRIGENTE MÁXIMO	Sim, conforme orientações do COES Minas COVID-19	Não
DF/Gerência de Planejamento, Orçamento e Finanças	Planejamento e monitoramento	A CRITÉRIO DO DIRIGENTE MÁXIMO	Sim, conforme orientações do COES Minas COVID-19	Não
Diretoria de Projetos de Engenharia Rodoviária	Elaboração de projetos Rodoviários, Pontes e Viadutos	ONDA VERDE	Sim, conforme orientações do COES Minas COVID-19	Sim, conforme orientações do COES Minas COVID-19
Diretoria de Projetos de Engenharia Rodoviária	Atendimento a público, parceiros e instituições de controle	ONDA VERDE	Sim, conforme orientações do COES Minas COVID-19	Não
Diretoria de Projetos de Engenharia Rodoviária	Vistorias de empreendimentos	ONDA VERDE	Sim, conforme orientações do COES Minas COVID-19	Não
Diretoria de Projetos de Engenharia Rodoviária	Gestão de contratos, convênios e instrumentos congêneres	A CRITÉRIO DO DIRIGENTE MÁXIMO	Sim, conforme orientações do COES Minas COVID-19	Não
Diretoria de Projetos de Engenharia Rodoviária	Procedimentos e processos ambientais	ONDA VERDE	Sim, conforme orientações do COES Minas COVID-19	Não

Diretoria de Projetos de Engenharia Rodoviária	Processos de desapropriação	ONDA VERDE	Sim, conforme orientações do COES Minas COVID-19	Não
Diretoria de Projetos de Engenharia Rodoviária	Sondagens e estudos de materiais	ONDA VERDE	Sim, conforme orientações do COES Minas COVID-19	Não
Diretoria de Projetos de Engenharia Rodoviária	Levantamentos topográficos	ONDA VERDE	Sim, conforme orientações do COES Minas COVID-19	Não
Diretoria de Manutenção	Visitas de empreendimentos	ONDA VERDE	Sim, conforme orientações do COES Minas COVID-19	Não
Diretoria de Obras de Edificações e Infraestrutura	Visitas de empreendimentos	ONDA VERDE	Sim, conforme orientações do COES Minas COVID-19	Não
Diretoria de Obras de Edificações e Infraestrutura	Atendimento a público, parceiros e instituições de controle	ONDA VERDE	Sim, conforme orientações do COES Minas COVID-19	Não
Diretoria de Obras de Edificações e Infraestrutura	Planejamento e monitoramento	A CRITÉRIO DO DIRIGENTE MÁXIMO	Sim, conforme orientações do COES Minas COVID-19	Não
Comunicação	Comunicação interna	ONDA VERDE	Sim, conforme orientações do COES Minas COVID-19	Não
Comunicação	Comunicação externa	ONDA VERDE	Sim, conforme orientações do COES Minas COVID-19	Não
Comunicação	Atendimento a público, parceiros e instituições de controle	ONDA VERDE	Sim, conforme orientações do COES Minas COVID-19	Sim, conforme orientações do COES Minas COVID-19
Núcleo de Custos	Licitações e contratualizações	ONDA VERDE	Sim, conforme orientações do COES Minas COVID-19	Não
Núcleo de Custos	Estudos e relatórios relativos a preços e custos de empreendimentos	ONDA VERDE	Sim, conforme orientações do COES Minas COVID-19	Não
Controladoria Seccional	Auditoria	A CRITÉRIO DO DIRIGENTE MÁXIMO	Sim, conforme orientações do COES Minas COVID-19	Não
Núcleo de Correção Administrativa	Correção administrativa	A CRITÉRIO DO DIRIGENTE MÁXIMO	Sim, conforme orientações do COES Minas COVID-19	Não
Assessoria de Gestão Estratégica	Governança e planejamento estratégico	ONDA VERDE	Sim, conforme orientações do COES Minas COVID-19	Não
Diretoria de Operação Viária	Gestão de contratos, convênios e instrumentos congêneres	A CRITÉRIO DO DIRIGENTE MÁXIMO	Sim, conforme orientações do COES Minas COVID-19	Não
Diretoria de Operação Viária	Educação para o Trânsito	A CRITÉRIO DO DIRIGENTE MÁXIMO	Sim, conforme orientações do COES Minas COVID-19	Não
Diretoria de Operação Viária	Gestão das ações de segurança viária, controle de tráfego e uso e ocupação da faixa de domínio	A CRITÉRIO DO DIRIGENTE MÁXIMO	Sim, conforme orientações do COES Minas COVID-19	Não
DF/Gerência de Logística e Aquisições	Gestão de frota	ONDA VERDE	Sim, conforme orientações do COES Minas COVID-19	Não
DF/Gerência de Logística e Aquisições	Gestão de materiais, patrimônio e imóveis	A CRITÉRIO DO DIRIGENTE MÁXIMO	Sim, conforme orientações do COES Minas COVID-19	Não
DF/Gerência de Logística e Aquisições	Gestão de contratos, convênios e instrumentos congêneres	A CRITÉRIO DO DIRIGENTE MÁXIMO	Sim, conforme orientações do COES Minas COVID-19	Não
DF/Gerência de Recursos Humanos	Relatórios e Informações	A CRITÉRIO DO DIRIGENTE MÁXIMO	Sim, conforme orientações do COES Minas COVID-19	Não
DF/Gerência de Recursos Humanos	Desenvolvimento e Capacitação	ONDA VERDE	Sim, conforme orientações do COES Minas COVID-19	Sim, conforme orientações do COES Minas COVID-19
Diretoria de Planejamento, Gestão e Finanças	Governança e planejamento estratégico	A CRITÉRIO DO DIRIGENTE MÁXIMO	Sim, conforme orientações do COES Minas COVID-19	Não

ANEXO IIIA PUBLIARQUIA DEB Nº 3868 DE 8 DE OUTUBRO DE 2020

UNIDADE ADMINISTRATIVA	MACROPROCESSO	ATIVIDADES	NECESSIDADE OBRIGATORIA DE PROTOCOLO PARA EXECUÇÃO DO MACROPROCESSO	NECESSIDADE OBRIGATORIA DE PROTOCOLO PARA ATENDIMENTO AO PÚBLICO
Procuradoria	Licitações e contratualizações	SERVIÇO ESSENCIAL	Sim, conforme orientações do COES Minas COVID-19	Não
Procuradoria	Consultoria jurídica	SERVIÇO ESSENCIAL	Sim, conforme orientações do COES Minas COVID-19	Não
JARI	Análise de recursos da penalidade de infrações de trânsito	SERVIÇO ESSENCIAL	Sim, conforme orientações do COES Minas COVID-19	Não
Gabinete	Gestão de contratos, convênios e instrumentos congêneres	SERVIÇO ESSENCIAL	Sim, conforme orientações do COES Minas COVID-19	Não
Gabinete	Governança e planejamento estratégico	SERVIÇO ESSENCIAL	Sim, conforme orientações do COES Minas COVID-19	Não
Gabinete	Atendimento a público, parceiros e instituições de controle	SERVIÇO ESSENCIAL	Sim, conforme orientações do COES Minas COVID-19	Sim, conforme orientações do COES Minas COVID-19
Núcleo Licitações	Fiscalização de transporte e trânsito	SERVIÇO ESSENCIAL	Sim, conforme orientações do COES Minas COVID-19	Sim, conforme orientações do COES Minas COVID-19
DF/Gerência de Planejamento, Orçamento e Finanças	Execução orçamentária e financeira	SERVIÇO ESSENCIAL	Sim, conforme orientações do COES Minas COVID-19	Não
DF/Gerência de Planejamento, Orçamento e Finanças	Gestão contábil	SERVIÇO ESSENCIAL	Sim, conforme orientações do COES Minas COVID-19	Não
Diretoria de Manutenção	Gestão de contratos, convênios e instrumentos congêneres	SERVIÇO ESSENCIAL	Sim, conforme orientações do COES Minas COVID-19	Sim, conforme orientações do COES Minas COVID-19
Diretoria de Manutenção	Fiscalização de empreendimentos	SERVIÇO ESSENCIAL	Sim, conforme orientações do COES Minas COVID-19	Sim, conforme orientações do COES Minas COVID-19
Diretoria de Obras de Edificações e Infraestrutura	Fiscalização de empreendimentos	SERVIÇO ESSENCIAL	Sim, conforme orientações do COES Minas COVID-19	Não
Diretoria de Obras de Edificações e Infraestrutura	Gestão de contratos, convênios e instrumentos congêneres	SERVIÇO ESSENCIAL	Sim, conforme orientações do COES Minas COVID-19	Não
Diretoria de Construção de Obras Rodoviárias - DER/MG	Gestão de contratos, convênios e instrumentos congêneres	SERVIÇO ESSENCIAL	Sim, conforme orientações do COES Minas COVID-19	Sim, conforme orientações do COES Minas COVID-19
Diretoria de Construção de Obras Rodoviárias - DER/MG	Fiscalização de empreendimentos	SERVIÇO ESSENCIAL	Sim, conforme orientações do COES Minas COVID-19	Sim, conforme orientações do COES Minas COVID-19
Assessoria de Gestão Estratégica	Gestão da tecnologia da informação	SERVIÇO ESSENCIAL	Sim, conforme orientações do COES Minas COVID-19	Não
Diretoria de Operação Viária	Análise de recursos da penalidade de infrações de trânsito	SERVIÇO ESSENCIAL	Sim, conforme orientações do COES Minas COVID-19	Não
Diretoria de Operação Viária	Fiscalização de transporte e trânsito	SERVIÇO ESSENCIAL	Sim, conforme orientações do COES Minas COVID-19	Sim, conforme orientações do COES Minas COVID-19
Diretoria de Operação Viária	Processamento de multas	SERVIÇO ESSENCIAL	Sim, conforme orientações do COES Minas COVID-19	Sim, conforme orientações do COES Minas COVID-19
Unidades Regionais	Gestão das ações de segurança viária, controle de tráfego e uso e ocupação da faixa de domínio	SERVIÇO ESSENCIAL	Sim, conforme orientações do COES Minas COVID-19	Sim, conforme orientações do COES Minas COVID-19
Unidades Regionais	Visitas de empreendimentos	SERVIÇO ESSENCIAL	Sim, conforme orientações do COES Minas COVID-19	Não
Unidades Regionais	Planejamento e monitoramento	SERVIÇO ESSENCIAL	Sim, conforme orientações do COES Minas COVID-19	Não
Unidades Regionais	Fiscalização de transporte e trânsito	SERVIÇO ESSENCIAL	Sim, conforme orientações do COES Minas COVID-19	Não
Unidades Regionais	Fiscalização de empreendimentos	SERVIÇO ESSENCIAL	Sim, conforme orientações do COES Minas COVID-19	Não
Unidades Regionais	Gestão de contratos, convênios e instrumentos congêneres	SERVIÇO ESSENCIAL	Sim, conforme orientações do COES Minas COVID-19	Não
Unidades Regionais	Atendimento a público, parceiros e instituições de controle	SERVIÇO ESSENCIAL	Sim, conforme orientações do COES Minas COVID-19	Sim, conforme orientações do COES Minas COVID-19
Unidades Regionais	Estudos e relatórios de apoio à Diretoria Colegiada	SERVIÇO ESSENCIAL	Sim, conforme orientações do COES Minas COVID-19	Não
DF/Gerência de Logística e Aquisições	Gestão da Tecnologia da Informação	SERVIÇO ESSENCIAL	Sim, conforme orientações do COES Minas COVID-19	Não
DF/Gerência de Logística e Aquisições	Manutenção predial e portaria	SERVIÇO ESSENCIAL	Sim, conforme orientações do COES Minas COVID-19	Sim, conforme orientações do COES Minas COVID-19
DF/Gerência de Logística e Aquisições	Gestão documental e protocolo	SERVIÇO ESSENCIAL	Sim, conforme orientações do COES Minas COVID-19	Sim, conforme orientações do COES Minas COVID-19
DF/Gerência de Recursos Humanos	Desenvolvimento na Carreira	SERVIÇO ESSENCIAL	Sim, conforme orientações do COES Minas COVID-19	Não
DF/Gerência de Recursos Humanos	Contagem de Tempo e Aposentadoria	SERVIÇO ESSENCIAL	Sim, conforme orientações do COES Minas COVID-19	Não
DF/Gerência de Recursos Humanos	Atendimento ao Público, Parceiros e Instituições de Controle	SERVIÇO ESSENCIAL	Sim, conforme orientações do COES Minas COVID-19	Sim, conforme orientações do COES Minas COVID-19
DF/Gerência de Recursos Humanos	Gestão Documental e Protocolo	SERVIÇO ESSENCIAL	Sim, conforme orientações do COES Minas COVID-19	Sim, conforme orientações do COES Minas COVID-19
DF/Gerência de Recursos Humanos	Avaliação de desempenho	SERVIÇO ESSENCIAL	Sim, conforme orientações do COES Minas COVID-19	Não
DF/Gerência de Recursos Humanos	Controle de Frequência	SERVIÇO ESSENCIAL	Sim, conforme orientações do COES Minas COVID-19	Não
DF/Gerência de Recursos Humanos	Ações Judiciais	SERVIÇO ESSENCIAL	Sim, conforme orientações do COES Minas COVID-19	Não
DF/Gerência de Recursos Humanos	Taxação e Pagamento	SERVIÇO ESSENCIAL	Sim, conforme orientações do COES Minas COVID-19	Não

ATO ASSINADO PELO DIRETOR DE PLANEJAMENTO, GESTÃO E FINANÇAS REGISTRA AFASTAMENTO POR MOTIVO DE CASAMENTO, nos termos da alínea “a” do art. 201 da Lei nº 869, de 5/7/1952, por oito dias, ao servidor MATHEUS GUIMARÃES NOVAIS, Masp 0752572-8, a partir de 01/10/2020

Secretaria de Estado de Infraestrutura e Mobilidade

TERMO DE PRORROGAÇÃO POR OFÍCIO Extrato de Prorrogação de Ofício ao Convênio nº1301000286/2018. Partes: SEINFRA e o Município de Virgíópolis. Objeto: aditamento por ofício da vigência do convênio. Vigência: 15/01/2023. Assinatura: 08/10/2020. Processo SEI nº 1300.01.0008052/2020-98.

Extrato de Prorrogação de Ofício ao Convênio nº1301000287/2018. Partes: SEINFRA e o Município de Cachoeira da Prata. Objeto: aditamento por ofício da vigência do convênio. Vigência: 15/01/2023. Assinatura: 08/10/2020. Processo SEI nº 1300.01.0008027/2020-94.

Extrato de Prorrogação de Ofício ao Convênio nº1301000293/2018. Partes: SEINFRA e o Município de Itaverava. Objeto: aditamento por ofício da vigência do convênio. Vigência: 19/01/2023. Assinatura: 08/10/2020. Processo SEI nº 1300.01.0008127/2020-13.

Extrato de Prorrogação de Ofício ao Convênio nº1301000294/2018. Partes: SEINFRA e o Município de Oliveira Fortes. Objeto: aditamento por ofício da vigência do convênio. Vigência: 19/01/2023. Assinatura: 08/10/2020. Processo SEI nº 1300.01.0006905/2020-27.

Extrato de Prorrogação de Ofício ao Convênio nº1301000295/2018. Partes: SEINFRA e o Município de Ubaporanga. Objeto: aditamento por ofício da vigência do convênio. Vigência: 19/01/2023. Assinatura: 08/10/2020. Processo SEI nº 1300.01.0008130/2020-29

Extrato de Prorrogação de Ofício ao Convênio nº1301000320/2018. Partes: SEINFRA e o Município de São Gonçalo do Rio Preto. Objeto: aditamento por ofício da vigência do convênio. Vigência: 20/01/2023. Assinatura: 08/10/2020. Processo SEI nº 1300.01.0008132/2020-72.

Extrato de Prorrogação de Ofício ao Convênio nº1301000298/2018. Partes: SEINFRA e o Município de Reduto. Objeto: aditamento por ofício da vigência do convênio. Vigência: 19/01/2023. Assinatura: 08/10/2020. Processo SEI nº 1300.01.0008129/2020-56.

Departamento de Edificações e Estradas de Rodagem de Minas Gerais - DER

EXTRATOS DE CONTATOS Contratante: Departamento de Edificações e Estradas de Rodagem do Estado de Minas Gerais. Contratada: ASEL CONSTRUÇÕES RODOVIÁRIAS LTDA Instrumento: Termo de Aditamento DM-004 ao Contrato PRC-22.018/17. Objetos: I – Renova-se o contrato por mais 01 ano, contado a partir de 02/OUTUBRO/20. II - A planilha “Quadro de Quantidades e Preços Unitários” a que se refere o item 3.1 da Cláusula III do contrato aditado fica substituída pela de fls. 716/718, do Processo n.º 085.105-2301/18. III - O valor do contrato após o enquadramento passa a ser de R\$5.064.161,71, com preços iniciais de JANEIRO/17. IV– Dotação Orçamentária: 2301.26.782.081.2039.0001.44.90.51 0 fontes 32.1, 33.1, 54.2, 60.2 e 83.2

Contratante: Departamento de Edificações e Estradas de Rodagem do Estado de Minas Gerais. Contratada: CONSTRUTORA TERRAYAMA LTDA. Instrumento: Termo de Aditamento DM-:004 ao Contrato: PRC-22.017/17. Objetos: I – Renova-se o contrato por mais 01 ano, contado a partir de 02/OUTUBRO/20. II - A planilha “Quadro de Quantidades e Preços Unitários” a que se refere o item 3.1 da Cláusula III do contrato aditado fica substituída pela de fls. 750/752, do Processo n.º 085.115-2301/18. III - O valor do contrato após o enquadramento passa a ser de

R\$3.854.732,17, com preços iniciais de outubro/16. IV– Dotação Orçamentária:
2301.26.782.081.2039 .0001.44.90.51 0 fontes: 32.1, 33.1, 54.2, 60.2 e 83.2

NOTIFICAÇÃO (ÕES) DA SUPERINTENDÊNCIA DE TRANSPORTE INTERMUNICIPAL E METROPOLITANO, no uso de suas atribuições e com base no Termo de Designação de Gestor e Fiscal dos Contratos de Concessão do Transporte Metropolitano e Intermunicipal NOTIFICAÇÃO Conforme os autos do processo SEI 1300.01.0000750/2020-51, seus documentos relacionados bem como a legislação pertinente, em especial o Decreto 44.603/2007, determino a abertura de procedimento administrativo de apuração de irregularidades para fins de caducidade em desfavor da AWM TRANSPORTE COLETIVO EIRELI – EPP (CNPJ 00.582.211/0001-80). A citada tem 10 dias para apresentação de defesa prévia, contados da data desta publicação. 8 cm -09 1407643 - 1

AVISO DE LICITAÇÃO - EDITAL nº 047/2020 – PROCESSO SEI nº 2300.01.0109870/2020-97 O Diretor Geral do Departamento de Edificações e Estradas de Rodagem do Estado de Minas Gerais - DER/MG torna público que fará realizar, através da Comissão Permanente de Licitação, às 09:00 min (nove horas) do dia 04/11/2020, em seu edifício-sede, à Av. dos Andradas, 1.120, sala 1009, nesta capital, TOMADA DE PREÇOS para Revisão dos Projetos Executivos, bem como a Elaboração de Projetos Executivos Complementares, para a Construção da Escola Estadual 13 de Maio, no Município de Uberlândia. Conforme edital e composições de custos unitários constantes do quadro de quantidades, que estarão disponíveis no endereço acima citado e no site www.der.mg.gov.br, a partir do dia 14/10/2020. Informações complementares poderão ser obtidas pelo telefone 3235-1272 ou pelo site acima mencionado.

AVISO DE LICITAÇÃO - PREGÃO 1320043-0001/2020 - PROCESSO SEI: 2300.01.0128061/2020-51. O Diretor Geral do Departamento de Edificações e Estradas de Rodagem do Estado de Minas Gerais, no uso de suas atribuições, torna público que realizará LICITAÇÃO na modalidade pregão eletrônico para PRESTAÇÃO DE SERVIÇO DE ESCANEAMENTO A LASER DA EDIFICAÇÃO DO HOSPITAL REGIONAL DE GOVERNADOR VALADARES, NO MUNICÍPIO DE GOVERNADOR VALADARES, ESTADO DE MINAS GERAIS. As propostas comerciais e documentação deverão ser encaminhadas, através do site www.compras.mg.gov.br, no período compreendido entre o dia 13/10/2020 até o dia 26/10/2020, às 13:30 (treze e trinta) horas, horário em que se dará a abertura da sessão pública. O Pregão será realizado através do site www.compras.mg.gov.br. O Edital poderá ser retirado gratuitamente na sede do DER/MG, sito à Avenida dos Andradas, 1.120, sala 1009, 10.º andar, no horário das 08:30 às 11:30h e 13:30 às 17:30 horas e através de download no site www.compras.mg.gov.br ou www.der.mg.gov.br a partir do dia 13 de outubro de 2020. Outras informações poderão ser obtidas pelos telefones (31)3235-1810 ou e-mail pregao@der.mg.gov.br.

PREGÃO 1320043-0003/2020 - PROCESSO SEI: 2300.01.0134112/2020-22. O Diretor Geral do Departamento de Edificações e Estradas de Rodagem do Estado de Minas Gerais, no uso de suas atribuições, torna público que realizará LICITAÇÃO na modalidade pregão eletrônico para SERVIÇO DE ESCANEAMENTO A LASER DA EDIFICAÇÃO DO HOSPITAL REGIONAL DE TEÓFILO OTONI. As propostas comerciais e documentação deverão ser encaminhadas, através do site www.compras.mg.gov.br, no período compreendido entre o dia 14/10/2020 até o dia 28/10/2020, às 13:30 (treze e trinta) horas, horário em que se dará a abertura da sessão pública.

O Pregão será realizado através do site www.compras.mg.gov.br. O Edital poderá ser retirado gratuitamente na sede do DER/MG, sito à Avenida dos Andradas, 1.120, sala 1009, 10.º andar, no horário das 08:30 às 11:30h e 13:30 às 17:30 horas e através de download no site www.compras.mg.gov.br ou www.der.mg.gov.br à partir do dia 14 de outubro de 2020. Outras informações poderão ser obtidas pelos telefones (31)3235-1810 ou e-mail pregao@der.mg.gov.br.