

CLIPPING DIGITAL

02/03/2021



**Departamento de Edificações e Estradas de Rodagem de
Minas Gerais – DER-MG**

Fontes de consulta: *Impressos* - [Estado de Minas](#), [Hoje em Dia](#), [O Tempo](#), [Minas Gerais](#), [Diário do Comércio](#), Folha de São Paulo, Correio Braziliense e Ideia Fixa.
Rádios e TVs - Circuito Integrado
Revistas – [Encontro](#), [Viver](#) e [Mercado Comum](#)
Jornais Interior – Folha da Manhã, Jornal Cultura & Comércio, Ideia Fixa e Rede Clipping

Funcionalismo. Estado anuncia escala de pagamento e quitação do 13º. *Página 2*

O TEMPO

R\$ 2,00 (outros Estados R\$ 3,00) - www.otempo.com.br - Belo Horizonte - Ano 25 - Número 8844 - Terça-feira, 2/3/2021

Música
 'A Vida Não São Flores' celebra Vander Lee.
 Magazine. *Página 20*



A caminho
Cuca já tem acordo com o Atlético

Treinador se acertou verbalmente com o clube, mas ainda não assinou por estar com a mãe internada. *Página 29*

EM ALERTA
Ataque é ponto fraco da Raposa

Cruzeiro precisa afinar percepção de jogo, posicionamento e entrosamento para evitar velhos erros. *Página 27*

ESPECIAL

Dívidas e má gestão afastam clubes de tradição da elite do futebol mineiro.

Página 29

COLONISTA

Bruno Voloch
O assédio a Marcelo Mendez

Página 35

De novo. Alta na gasolina já é maior que a do salário mínimo, e caminhoneiros se mobilizam

Combustível sobe hoje, e caminhoneiros reagem

Governo federal estuda aumentar tributos de bancos para cobrir corte de PIS/Cofins



CRISTIANE SANTOS

Com anúncio de novo reajuste da Petrobras, o litro da gasolina nas refinarias acumula aumento de 41% desde o início do ano. O diesel teve alta de 34% no mesmo período, e o gás de cozinha fica mais caro a partir de hoje, cerca de 5%. Caminhoneiros ameaçam parar, enquanto o governo federal estuda taxar bancos, entre outras medidas, para cobrir as perdas de arrecadação com o corte de do PIS/Cofins sobre o diesel prometido por Bolsonaro para acalmar a categoria. A estimativa é de rombo de R\$ 3 bilhões só neste ano. *Páginas 11 e 12*

Gás de cozinha. Aumento deve fazer preço do botijão de 13 kg passar de R\$ 100 em Belo Horizonte. Em fevereiro de 2020, valor era R\$ 77,73; há um mês, R\$ 87,18. *Página 11*

COLONISTA

LUIZ TITO

Multa e prisão para o desrespeito à vida

Página 2

SOLIDÃO

Mulheres negras são as mais afetadas por racismo e sexismo.

Interessa. *Página 17*

Auxílio

Senado planeja desidratar PEC e votar só ajuda emergencial

Com dificuldades de negociar, governo pode abrir mão de pontos caros à equipe econômica no texto que cria base para a volta do benefício emergencial ou até aceitar análise apenas do auxílio. *Página 5*

Covid-19

Comitê se reúne amanhã e pode fechar comércio pela quarta vez em BH

Com dois dos três índices que medem o avanço da pandemia no vermelho e após aumento da taxa de transmissão de 1,06, na última sexta-feira, para 1,20 ontem, a prefeitura da capital pode determinar

um novo fechamento do comércio da cidade, em reunião do comitê de enfrentamento, amanhã. Por telefone, Kalil disse apenas que a decisão é do secretário de Saúde. *Página 7*

Imunização

PREFEITURA DE BH VAI ENTRAR EM CONSÓRCIO DE MUNICÍPIOS PARA COMPRAR VACINA.

Página 7

Comércio. Em Minas, 9.500 lojas fecharam em 2020; PBH se reúne amanhã para avaliar nova quarentena



RAMÓN BITENCOURT

Lockdown

PARA CONTER CAOS, SECRETÁRIOS DE SAÚDE PEDEM TOQUE DE RECOLHER EM TODO PAÍS.

Página 8

HOJE EM DIA

HOJEEEMDIA.COM.BR - ANO XXXII - Nº 11.559
 ASSINATURA/RELACIONAMENTO COM O ASSINANTE: (31) 3236-9000 - HOJEEEMDIA.COM.BR/ASSINE
 WHATSAPP: (31) 98497-0510 - E-MAIL: ATENDIMENTO@HOJEEEMDIA.COM.BR

FIQUE POR DENTRO COM TODOS OS CANAIS DO HOJE EM DIA

- ON-LINE
- HOJEEEMDIA.COM.BR
- FACEBOOK.COM/JORNALHOJEEEMDIA
- INSTAGRAM @JORNALHOJEEEMDIA
- TWITTER @JORNALHOJEEEMDIA
- WHATSAPP - 31.98372-1031

16°C A 29°C
SOL COM ALGUMAS NUVENS, NÃO CHOVE.



TERÇA
BELO HORIZONTE / MG

2 MAR 21



Moradores flagraram o passeio de uma família de porcos pelo bairro São Bento, em BH, no domingo. Confira o **rolê que viralizou** na web no hojeemdia.com.br.

REPRODUÇÃO/NESTLE/STUDIO

TRANSMISSÃO DE COVID DISPARA, E BH CORRE ATRÁS DE VACINA

Cada cem pessoas contaminadas pelo coronavírus já infectam outras 120 – até sexta passada, a proporção era de cem para 106. Velocidade do contágio pode ser reflexo

do Carnaval, mas se o índice se mantiver neste patamar a prefeitura irá rever o funcionamento de atividades e serviços. Ocupação das UTIs também está no vermelho,

com 74,7%. Capital e mais 11 cidades mineiras integram grupo de municípios que articula formação de consórcio público para comprar imunizantes. **HORIZONTES – P. 9**

MALRICO/VEJA



SUSTO – Preço médio da gasolina nas bombas saltou de R\$ 4,48, em novembro, para R\$ 5,30, no fim de fevereiro; em alguns postos, é até maior

GASOLINA SOBE 18,25% EM 4 MESES E JÁ BEIRA R\$ 6 POR LITRO

Percentual corresponde ao aumento para o consumidor – nas refinarias, elevação foi de 46%. E mais uma alta, a quinta este ano, já foi anunciada. Em BH, etanol está prestes a deixar de ser vantajoso para os motoristas. **PRIMEIRO PLANO – P. 2**

CAMPANHA AJUDA VÍTIMAS DAS CHUVAS

Cruz Vermelha arrecada alimentos não perecíveis, água mineral, produtos de limpeza, de higiene e fraldas. Mais de 150 famílias de BH, Santa Luzia e Santa Maria de Itabira já receberam doativos. **Veja como ajudar.**

EM CARTAZ HÁ NOVE ANOS, ESPETÁCULO 'CALANGO DEU' TRAZ AS 'SABÊNCIAS' DE DONA ZANINHA EM FORMATO DIGITAL.

ALMANAQUE - P.11

ALEMECHAMAD/DOVULGAÇÃO



ESTADO PAGA 1ª PARCELA DO SALÁRIO NO DIA 10

Na data, servidores receberão até R\$ 2 mil e **mais uma fatia do 13º**. No dia 19, cai na conta o restante do vencimento. Acerto será integral para trabalhadores da saúde e segurança pública.

ESPORTES – P. 12 E 13

COPA DO BRASIL TEM SORTEIO HOJE
 A CBF define na tarde de hoje os jogos da primeira fase do torneio, que terá América, Cruzeiro, Tombense, Caldense e Uberlândia em campo.

O ESTADO DE S. PAULO

FUNDADO EM 1872  JULIO MESQUITA (1864 - 1927)

Terça-feira 2 DE MARÇO DE 2021 R\$ 5,00 ANO 142 Nº 46522

estadão.com.br

Com UTIs lotadas, secretários de Saúde defendem lockdown

Ato atingiria Estados com mais de 85% de leitos ocupados; grupo ainda quer toque de recolher nacional das 20h às 6h

DEDA SAMPAIO / ESTADÃO

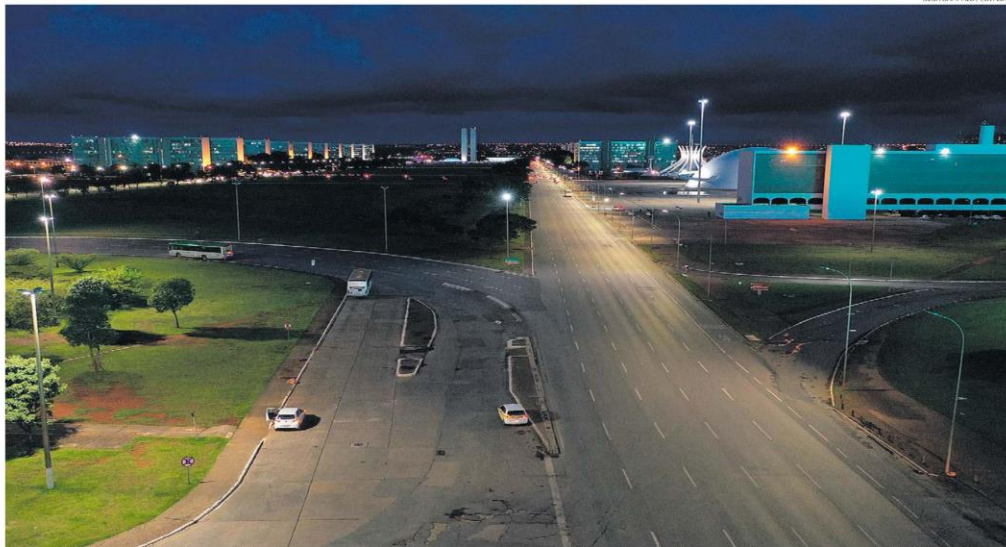

Brasília, 18h57. Esplanada dos Ministérios, sem movimento ontem, no primeiro dia útil após restrições impostas pelo governo do Distrito Federal

Pelo menos 18 dos 26 Estados estão com mais de 80% dos leitos de UTI destinados ao tratamento da covid-19 ocupados, segundo o Observatório Fiocruz Covid-19. Com a iminência de um colapso do sistema de saúde do País, o Conselho Nacional de Secretários de Saúde (Conass) quer a adoção imediata de lockdown em regiões com mais de 85% das vagas de UTI ocupadas e um toque de recolher nacional, que iria das 20 às 6 horas em todo o território nacional, incluindo fins de

semana. Os gestores pedem ainda a suspensão das aulas presenciais, o veto a shows, cerimônias religiosas e eventos esportivos, entre outras medidas. Em resposta ao presidente Jair Bolsonaro, que divulgou em redes sociais que a União repassou bilhões de reais aos Estados para reduzir os efeitos da pandemia, 18 governadores emitiram nota em que dizem que o governo federal produz "informação distorcida" e parece "priorizar a criação de confrontos". **METRÓPOLE / PÁGS. A16 e A17**

Média de mortes bate recorde pelo 3º dia seguido **PÁG. A16**

Cepa de Manaus tem maior carga viral, dizem estudos **PÁG. A18**

Variante brasileira vira dor de cabeça para britânicos **PÁG. A12**

● A pandemia no Brasil*

TOTAL DE MORTES	255.836
NOVOS REGISTROS DE MORTES EM 24H, ATÉ AS 20H DE ONTEM	818
MÉDIA MÓVEL DE MORTES (7 DIAS)	1.223
TOTAL DE TESTES POSITIVOS	10.589.608
NOVOS CASOS DETECTADOS EM 24H, ATÉ AS 20H DE ONTEM	40.479
TOTAL DE VACINADOS	6.770.596
TOTAL DE RECUPERADOS (1)	9.457.100

*BASEADO NO RELATÓRIO DE TRANSMISSÃO (1) FORMULADO PELA SAÚDE

NA QUARENTENA

OS 90 ANOS DE RUTH ROCHA

Macacos são tema de nova obra de escritora. **PÁG. H1**



O PRAZER DE CONTAR UMA BOA HISTÓRIA

Stephen King, o mestre da ficção de terror, lança novo romance. **PÁG. H2**

Governo vai aumentar taxa de bancos para isentar diesel

O governo vai aumentar a Contribuição Social sobre o Lucro Líquido (CSLL) dos bancos para compensar a desoneração do diesel e do gás de cozinha. O reajuste da taxa ajudaria a zerar os impostos sobre os combustíveis, uma promessa do presidente Jair Bolsonaro, com um custo estimado em pelo menos R\$ 3,6 bilhões. **ECONOMIA / PÁG. B5**

Congresso quer mais R\$ 18 bilhões para emendas

Câmara e Senado tentam ampliar em R\$ 18,4 bilhões as verbas para as emendas parlamentares, o que permitiria a deputados e senadores indicar como o Executivo gastará R\$ 34,7 bilhões. A relatora da Comissão de Orçamento, senadora Flávia Arruda (PL-DF), afirma que a ampliação não foi aprovada e o governo diz não poder aumentar despesas. **POLÍTICA / PÁG. A4**

ENTREVISTA

Rodrigo Pacheco, presidente do Senado

'CPI da Saúde não teria como funcionar'

Presidente do Senado afirma que a criação de uma comissão para investigar a conduta do presidente Jair Bolsonaro seria "contraproducente". Além disso, diz ele, o trabalho remoto imposto pela pandemia impossibilitaria o funcionamento da CPI. **POLÍTICA / PÁG. A5**

● Huck fala em 'tirar entulho'

Apresentador de TV critica atuação do presidente na pandemia e diz que o momento é de unir forças. **PÁG. A8**

Eliane Cantanhêde

Bolsonaro é contra isolamento, máscara e vacina, mas oferece o que contra a covid? **POLÍTICA / PÁG. A9**

NOTAS E INFORMAÇÕES

'É preciso parar esse cara'

O senador Tasso Jereissati foi enfático: "É preciso parar esse cara". Veterano, ele expressou sua estupefação com o comportamento do presidente. **PÁG. A3**

Dias difíceis virão

Combinação de fatores tende a agravar ainda mais a situação epidemiológica do País. **PÁG. A3**

Tempo em SP 20' Min. 30' Máx.



LINHA TIGGO 2022

VENHA FAZER UM TEST DRIVE E CONHECER AS VANTAGENS DE COMPRAR AGORA UM CARRO ANO/MODELO 2022.

VEJA NAS PÁGINAS 5, 6, 7 E 9.



CADA CHERY QUALIDADE, TECNOLOGIA E DESIGN



FOLHA DE S.PAULO

HÁ 100 ANOS ★★ ★ UM JORNAL A SERVIÇO DA DEMOCRACIA

ANO 101 * Nº 33.571

TERÇA-FEIRA, 2 DE MARÇO DE 2021

R\$ 5,00

Doria fala em semanas duras e não descarta lockdown

O governador João Doria (PSDB) declarou que as próximas duas semanas serão as mais duras e graves vividas por todos os estados do país desde o início da pandemia. Ele não descartou a possibilidade de decretar lockdown em São Paulo. Mais cedo, disse que igrejas são atividades essenciais e liberou o funcionamento. **saúde B1**

Secretários de Saúde pedem toque de recolher nacional

Gestores sinalizam colapso e sugerem lockdown nas piores regiões; governadores rebatem presidente

Secretários estaduais de Saúde divulgaram carta ontem na qual afirmam que o Brasil vive o pior momento da crise sanitária provocada pela Covid-19 e pedem maior rigor em medidas para evitar um colapso em todo o país.

Entre as ações recomendadas estão a adoção de um toque de recolher nacional das 20h às 6h, suspensão das aulas presenciais e lockdown nas regiões "com ocupação de leitos acima de 85% e tendência de elevação de casos".

O texto é assinado pelo Conass, conselho que reúne os 27 gestores da área. Para o grupo, o agravamento do quadro em vários estados leva à saturação das redes pública e privada, com risco de propagação generalizada.

Em outra carta, 16 governadores rebateram a publicação do presidente Jair Bolsonaro, no fim de semana, que procurou pôr neles a culpa pelo novo pico de casos e mortes. "A prioridade parece ser criar confrontos".

A apoiadores Bolsonaro afirmam pela manhã que não comete erros há um ano. Já o presidente da Câmara, Arthur Lira (PP-AL), disse que o Congresso não deveria parar agora para abrir uma CPI sobre o assunto. **saúde B1 e B2**

Internação em UTI em SP supera pior semana de 2020

Dados do governo paulista indicam que o estado passa pelo pior momento da pandemia. O número de internações em UTI pela doença na última semana foi 14,7% maior do que na semana mais grave de 2020, em julho. **saúde B3**

Plano de Pazuella mostra 80 milhões de doses até abril

O ministro Eduardo Pazuello (Saúde) apresentou a Jair Bolsonaro e aos presidentes do Congresso, em reunião na noite de domingo (28), um cronograma de entrega de vacinas com previsão de 80 milhões de doses até abril. **saúde B4**

Líder, Dinamarca se prepara para decuplicar ritmo de imunização

Mais estados aumentam restrições para tentar conter coronavírus **B2**

Professores paulistas se queixam de estrutura e de contaminações **B6**



PREFEITURA ABRE MAIS DOIS DRIVE-THRUS DE VACINAÇÃO APÓS FILAS

Estacionamento do Pacaembu, ontem; alta procura fez a gestão Bruno Covas (PSDB) montar mais dois locais, no estádio do Morumbi e no Memorial **saúde B5**

Cecília Machado Ser homem é fator de risco de Covid

Mais homens são vítimas de Covid —no Brasil, são 56% dos infectados. Não surpreende que países que vão ao mal no combate ao vírus sejam liderados por homens que desdenham da máscara e do distanciamento social. **mercado A20**

EDITORIAIS A2

Más intenções
Acerca de propostas de reforma política do centrão.

Tensões fronteiriças
Sobre impasses migratórios em Roraima e no Acre.

ATMOSFERA

São Paulo hoje
30° / 20°
0h 6h 12h 18h 24h

AUDIÊNCIA/MÊS

PÁGINAS VISTAS 172.560.110
VISITANTES ÚNICOS 31.591.591

ISSN 1614-5721 3 35 7 1
9 771414 572032

Ilustrada B12 Premiação pandêmica

Hollywood deu início à temporada de cerimônias com um Globo de Ouro liderado pela Netflix e marcado por piada e meaulculpa com acusações de falta de diversidade racial.

Ilustrada B10 'As 29 Poetas Hoje' traz voz explosiva de mulheres que viram no corpo uma luta

Esporte B8 Quem diria que seria exemplo uma pessoa com deficiência, diz nadador Daniel Dias



Daniel Dias, maior campeão da natação paraolímpica

Vacinação no Brasil

3ª dose
6,8 milhões de doses

São Paulo	1,9 mil
Minas Gerais	587,2 mil
Rio de Janeiro	499,9 mil

Números da pandemia

32 doses a cada mil habitantes	
Amazonas	58,1
Distrito Federal	45,3
Roraima	4,2

Flávio Bolsonaro compra mansão por R\$ 6 milhões

Denunciado sob acusação de peculato, lavagem de dinheiro e organização criminosa no caso das "rachadinhas", Flávio Bolsonaro (Republicanos-RJ) comprou mansão por R\$ 5,97 milhões no DF, revelou o site O Antagonista. **Poder A8**

Inquérito das fake news avança, mas TSE não tem pressa

O inquérito das fake news tem avançado no STF para reforçar as ações contra a chapa de Jair Bolsonaro no TSE. Nos bastidores, sem pressa, ministros da corte eleitoral veem o material com potencial para conter o presidente. **Poder A4**

Ex-presidente da França Nicolas Sarkozy é condenado à prisão

Em julgamento histórico, Nicolas Sarkozy foi condenado a pelo menos um ano de prisão no chamado caso das escutas, por corrupção e tráfico de influência. É a primeira sentença contra um ex-presidente da França por episódio de corrupção ocorrido no mandato (2007-2012). **Mundo A10**

Análise Mathias Alecastro

Punido pela velha política, é última paixão dos franceses **A10**

Para compensar diesel, governo quer taxar bancos

O governo planeja maior taxa sobre bancos para compensar a isenção de impostos no diesel, que Jair Bolsonaro promete decretar hoje. A ideia é elevar alíquota da CSLL. A Febraban afirmou desconhecer a iniciativa. **Mercado A13**

seminários

Mulheres no mercado de trabalho

4 DE MARÇO 15h às 17h

Acompanhe ao vivo o debate online sobre os desafios que as mulheres no mercado de trabalho têm enfrentado na pandemia.

folha.com/mulheresnomercado

Saiba mais na página A7

Globo de Ouro: Premiado por 'Soul', o pianista e arranjador Jon Batiste fala da paixão pela MPB



Jazz. Jon Batiste é um dos autores da trilha da animação da Pixar

O GLOBO

Irineu Marinho (1876-1925) — (1904-2003) Roberto Marinho
 RIO DE JANEIRO, TERÇA-FEIRA, 2 DE MARÇO DE 2021 ANO XLVII - Nº 31.984 - PREÇO DESTA EXEMPLAR NO RJ - R\$ 5,00 2ª EDIÇÃO

ACELERAÇÃO ANUNCIADA

Mortes pela Covid sobem 71% no 1º bimestre de 2021

Em 8 estados, óbitos crescem 100% em relação a novembro e dezembro

Dados do consórcio de veículos de imprensa mostram que as mortes por Covid-19 cresceram 71% no país em janeiro e fevereiro em relação aos meses de novembro e dezembro, confirmando a

aceleração prevista por cientistas após as aglomerações das festas, informam EVELIN AZEVEDO e RAFAEL GARCIA. No período, o número de casos subiu 34%. Em oito estados, os óbitos mais que

dobraram, e no Amazonas o índice foi de 662%. Para pesquisadores, a conta do carnaval ainda vai chegar. Ontem, a média móvel de mortes foi recorde pelo terceiro dia consecutivo. **PÁGINA 8**

ESTADOS COM MAIORES AUMENTOS DE MORTES POR COVID-19

	DE 01/11 A 31/12 2020	DE 01/01 A 28/02 2021	VARIÇÃO
1 AM	730	5.565	662%
2 RR	95	313	229%
3 PA	441	1.434	225%
4 RO	360	1.033	187%
5 MG	2.864	6.564	129%
13 SP	7.386	12.718	72%
15 RJ	4.919	7.480	52%
BRASIL	34.872	59.577	71%

Fonte: Consórcio de veículos de imprensa



Sem opção. Hospital Florianópolis, referência no tratamento da Covid na capital de Santa Catarina, não tem vagas. Em 17 estados e no DF, ocupação de leitos de UTI ultrapassa 80%

Secretários de Saúde pedem toque de recolher

O Conselho Nacional de Secretários de Saúde (Conass) pediu toque de recolher no país das 20h às 6h, e lockdown total onde a ocupação de leitos superar 85%. Dezenove governadores acusam Bolsonaro de distorcer dados sobre repasses de verbas a estados. Presidente vetou trecho da MP que manda Arvisa liberar vacinas em até cinco dias e também a compra por estados e municípios. **PÁGINA 9**

EDITORIAL
DE BOLSONARO, NÃO DÁ PARA ESPERAR NADA CONTRA O VÍRUS **PÁGINA 2**

MERVAL PEREIRA
Brasil cai pelas tabelas em estatísticas internacionais **PÁGINA 2**

MÍRIAM LEITÃO
Os recuos que a pandemia trouxe à vida dos brasileiros **PÁGINA 16**

EDU LYRA
O bilionário cuja riqueza foi levar comida à favela onde vivia **PÁGINA 3**

Governo mira nova redução de jornada e salário

Deve ser editada pelo governo federal esta semana uma nova medida provisória nos moldes da 936, autorizando outra rodada

de redução de salário e jornada e a suspensão de contratos de trabalho por até quatro meses. A exemplo do que ocorreu com a

MP 936, haverá compensação para os trabalhadores afetados pela medida. A Receita ainda não sabe orientar o contribuinte

sobre como ele deve declarar o complemento de renda recebido em 2020. Nota de esclarecimento vai ser emitida. **PÁGINA 15**

Por auxílio, Planalto deve liberar R\$ 10 bi a estados e municípios

Para aprovar PEC que destrava auxílio emergencial, governo deve liberar recursos adicionais de R\$ 10 bilhões a estados e cidades. **PÁGINA 15**

Empresários pressionam por reforma tributária simplificada

Manifesto de 118 entidades de vários setores defende criação de ICMS e ISS nacionais e desoneração da folha. **PÁGINA 16**

Petrobras reajusta preço da gasolina pela 5ª vez no ano

Alta acumulada chega a 41%. Diesel também subiu. Bolsonaro voltou a criticar o presidente da estatal, que está de saída do cargo. **PÁGINA 17**

Lira vai ao TSE para discutir mudanças na lei eleitoral

Após recuar da tramitação a jato da PEC da Imunidade, presidente da Câmara prometeu "debate amplo" sobre regras da eleição. **PÁGINAS 8**

Flávio compra mansão no DF de R\$ 6 milhões

O senador Flávio Bolsonaro comprou em janeiro por R\$ 6 milhões uma mansão em Brasília. O valor é quase quatro vezes seu patrimônio declarado em 2018, de R\$ 1,7 milhão. Flávio é investigado por "rachadinha" na Alerj e suspeito de lavar dinheiro em negócios imobiliários. **PÁGINA 4**



Tornozeleira salva Sarkozy de ser preso

Ex-presidente da França deixa o tribunal onde ouviu a sentença de três anos de detenção por subornar juiz. Em vez de ser preso, ele deverá usar tornozeleira eletrônica. **PÁGINA 19**



— O bicho está crescendo pro meu lado...

24 | O TEMPO BELO HORIZONTE | TERÇA-FEIRA, 2 DE MARÇO DE 2021

Cidades



UMIDADE

78%
Máxima
41%
Mínima29°
Máxima
16°
Mínima

Tempo em BH

A terça-feira será de sol com algumas nuvens e tempo deve ficar firme. Não chove.

TEL: (31) 2101-3938
e-mail: cidades@otempo.com.br
Atendimento ao assinante: 2101-3838

Transporte. Além disso, itinerário da linha 310C foi incrementado e passa a ir até a área hospitalar de BH

Nova linha de ônibus entre Sarzedo e Ibirité é inaugurada

Novidade passa a integrar os terminais rodoviários dos dois municípios vizinhos

LARA ALVES

Usuários do transporte coletivo de Ibirité e Sarzedo, na região metropolitana de Belo Horizonte, começaram a contar ontem com a primeira linha de ônibus que vai integrar os dois municípios por meio de seus terminais rodoviários e com a extensão do trajeto feito pelos ônibus de Sarzedo à capital mineira, que passam a circular também pela área hospitalar. A integração entre linhas municipais e metropolitanas será feita por meio do cartão Ótimo.

Com programação de sete viagens diárias e uma média de 40 passageiros a cada uma delas – cerca de 280 usuários por dia – a nova linha, chamada 833R, será a primeira a integrar os terminais de Sarzedo e Ibirité. Em relação à linha 310C (Sarzedo/BH), com rota para Belo Horizonte, desde ontem os moradores podem ir diretamente de Sarzedo para a área hospitalar da capital, sem precisar de baldeação na região central. Segundo a Se-

cretaria de Estado de Infraestrutura e Mobilidade (Seinfra), a novidade deve beneficiar pelo menos 500 passageiros por dia. “Está melhorando. A cidade é muito nova, e aos poucos percebemos que o sistema de ônibus melhora com o crescimento”, disse o aposentado Wilson de Souza, 87, morador de Sarzedo há duas décadas e que depende dos coletivos para se deslocar.

SONHO ANTIGO. Presente na cerimônia da primeira viagem da 833R, o prefeito de Sarzedo, Marcelo Pinheiro (PP), salientou a importância da nova linha. “A integração com o terminal de Ibirité e com a área hospitalar de Belo Horizonte era pedido antigo e recorrente”, ressaltou. A subsecretária de Infraestrutura e Mobilidade do Estado, Mônica Salles Lana, reforçou a importância da interlocução do Estado com os municípios para melhorias do transporte metropolitano.

“O que a secretaria tem feito é dialogar, não só com nossos concessionários, mas também com as prefeituras, porque, no fim das contas, para o usuário não importa se o transporte é metropolitano ou municipal, o que importa é ter um transporte de qualidade”, concluiu.



Novidade. Nova linha 833R começou a circular ontem e levará usuários para viagens entre os terminais rodoviários de Ibirité e Sarzedo

Disque 162 começa a funcionar

Canal direto. Começou a funcionar ontem também o novo serviço de atendimento ao usuário do transporte metropolitano. Atrasos nas linhas, mau estado de conservação dos ônibus e superlotação de veículos são algumas das denúncias que já podem ser feitas pelo número 162. Para realizar a

queixa, basta o usuário ligar e selecionar a opção 9. “Já tínhamos alguns canais para atendimento ao usuário. A diferença é que, agora, há um telefone único, o que nos ajudará a entender e analisar as reclamações de forma integrada”, disse a subsecretária da Seinfra, Mônica Salles Lana.

Na internet

Serviço ganha uma espécie de ‘portal da transparência’

Paralelamente à inauguração da nova linha de integração entre Sarzedo e Ibirité, a Seinfra lançou ontem também outra novidade: o Boletim do Transporte Metropolitano. Trata-se de uma espécie de “portal da transparência”, onde o usuário consegue, pela internet, encontrar com facilidade importantes informações sobre a situação do sistema público de transporte em Minas Gerais.

Por meio do endereço www.infraestrutura.mg.gov.br/metropolitano, os usuários poderão saber, por exemplo, quais são as linhas com mais reclamações, número de denúncias por superlotação ou por ônibus em situações precárias, quantidade de passageiros transportados e de autuações aplicadas às empresas de ônibus. Segundo a subsecretária Mônica Salles Lana, o boletim será atualizado

mensalmente. “O principal intuito desse boletim é fornecer um diagnóstico do sistema de transporte cianando, trazendo mais transparência para os nossos usuários a respeito de todas as linhas”, explicou Lanna.

A necessidade de incremento na política de fiscalização, em certas localidades da região atendidas pelo transporte público entre municípios, está entre as prioridades do órgão. Estatísticas referentes ao mês de janeiro contidas no painel indicam que 44 linhas de ônibus metropolitanos foram autuadas.

A fiscalização flagrou principalmente, segundo o levantamento, descumprimento de itinerários ou horários e problemas ligados à lotação dos veículos. Foram 360 autuações distribuídas no período, de acordo com o novo boletim. (LA)

ENTENDA O BOLETIM

O Boletim do Transporte Metropolitano vai informar, pelo site da Secretaria de Estado de Infraestrutura e Mobilidade (Seinfra), a cada mês:

- Linhas com mais reclamações de usuários
- Número de viagens feitas
- Quantidade de passageiros transportados

CINCO LINHAS COM MAIS RECLAMAÇÕES

- 6452 (Floresta Encantada/BH)
- 5070 (Bairro Célia/Estação Vilarinho/Venda Nova)
- 3353 (São Joaquim de Bicas/Betim)
- 3968 (Juatuba/Estação Eldorado)
- 2210 (Darci Vargas/BH)

PRINCIPAIS QUEIXAS

Reclamações por descumprimento do quadro de horários	Queixas sobre estado de conservação dos ônibus	Superlotação de linhas do transporte metropolitano
105	76	48

MAIS ATRASOS

LINHAS COM OS MAIORES NÚMEROS DE QUEIXAS POR ATRASOS

- 1700 (Contagem/Estação Diamante)
- 1740 (Eldorado via BR-381/Estação Eldorado)
- 4820 (Caeté via José Brandão/Terminal São Gabriel)
- 5445 (Maria Helena/Terminal Vilarinho)
- 5889 (Vila Maria/Terminal Vilarinho)

360 é o número de autuações aplicadas no primeiro mês do ano a 44 linhas

9.284.318

é o número de passageiros transportados em ônibus do sistema metropolitano em janeiro de 2021

FONTE: SECRETARIA DE ESTADO DE INFRAESTRUTURA E MOBILIDADE (SEINFRA)



Departamento de Edificações e Estradas de Rodagem de Minas Gerais - DER

EXTRATOS DE CONTRATOS

Contratante: Departamento de Edificações e Estradas de Rodagem do Estado de Minas Gerais.
Contratada: Construtora Itamaracá Ltda. Obra: Construção do Centro Socioeducativo – 80 Vagas. Município: Alfenas. Instrumento: Termo Aditivo DE-002 ao Contrato PRC-CCE-20.005/2019. Objeto: I- Prorroga o prazo de execução da obra por 180 dias. II- O contrato passa a vigorar até o dia 23/02/2022. SIGED: 1676.2301.2020.

Contratante: Departamento de Edificações e Estradas de Rodagem do Estado de Minas Gerais.
Contratada: HB ENGENHARIA CONSTRU- ÇÕES E INCORPORAÇÃO LTDA - EPP. Obra: Reforço de Fundação e Recuperação de Estrutura dos Prédios das Escola Estaduais Indígenas na Aldeia Xacriabá, Projeto Casa Escola, no município de São João das Missões. Instrumento: Termo Aditivo DE-005 ao Contrato PRC-CCE- 20.012/2018. Objeto: I- Prorroga o prazo de execução da obra por 120 dias. II- O contrato passa a vigorar até o dia 27/09/2021 - Processo SIGED: 165756.2301.2018

Contratante: Departamento de Edificações e Estradas de Rodagem do Estado de Minas Gerais.
Contratada: ASEL CONSTRUÇÕES RODO- VIÁRIAS LTDA Instrumento: Termo de Aditamento nº DM-07 ao Contrato PRC-22.030/17. Objetos: I – Renova-se o contrato por mais 01 ano, contado a partir de 01/março/21. II - A planilha “Quadro de Quantidades e Preços Unitários” a que se refere o item 3.1 da Cláusula III do contrato aditado fica substituída pela de fls. 860/862, do Processo n.º 002436 2301/20. III - O valor do contrato após o enquadramento passa a ser de R\$5.430.665,21, com preços iniciais de janeiro/17. IV– Dotação Orçamentária: 2301 26 782 081 2039 0001 449051 0 Fontes: 51.1, 54.2, 60.2 e 83.2.

AVISOS DA SUPERINTENDÊNCIA DE TRANSPORTE INTERMUNICIPAL Superintendência de Transporte Intermunicipal e Metropolitano leva ao conhecimento público que qualquer interessado poderá apresentar impugnação, por escrito e fundamentada, protocolizando o documento através do sistema SEI/MG ou na Cidade Administrativa - Edifício Gerais - Rodovia Papa João Paulo II, nº 4143 - 1º andar - Bairro Serra Verde, Belo Horizonte/MG ou no posto UAI - Praça 7 - Centro - Belo Horizonte/MG no prazo de 10 (dez) dias corridos, a contar do primeiro dia útil após a data desta publicação.

Aviso SEINFRA/STIM-DGTI Nº 0011/2021. Processo: L1132/HOR/600 - 1300.01.0001064/2021-09 Nº Comunicação: Linha 1132 - BELO HORIZONTE/IPATINGA Interessado: Viação Presidente Ltda. Assunto: Linha 1132 – BELO HORIZONTE/IPATINGA: Alterar o tempo de parada no ponto de seção BR262/BR381=João Monlevade de 15 para 30 minutos, para janta, nos horários de 16h00 e 17h00, partidas de Belo Horizonte e 17h00, par- tidas de Ipatinga. Aviso SEINFRA/STIM-DGTI Nº 0012/2021. Pro- cesso: L115/HOR/600 - 1300.01.0001063/2021-36 Nº Comunicação: Linha 1115 - BELO HORIZONTE/TIMÓTEO Interessado: Viação Presidente Ltda. Assunto: Linha 1115 - BELO HORIZONTE/TIMÓ- TEO: Partida de Belo Horizonte: Alterar o tempo de parada no ponto de seção BR262/BR381=João Monlevade de 15 para 30 minutos no horário de 18h30.